

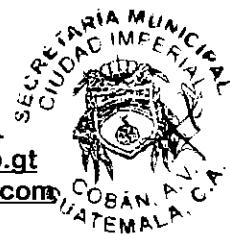

SECRETARÍA MUNICIPAL
 smunicipal@unicoban.gob.gt
 secretariamunicoban@gmail.com



LA INFRASCrita SECRETARIA MUNICIPAL DE LA MUNICIPALIDAD DE COBÁN, DEPARTAMENTO DE ALTA VERAPAZ, **CERTIFICA**: QUE TIENE A LA VISTA EL LIBRO DE ACTAS DEL CONCEJO MUNICIPAL, EN EL QUE APARECE EL PUNTO **TERCERO** DEL **ACTA DE SESIONES DEL CONCEJO MUNICIPAL NÚMERO 168-2025** CELEBRADA CON FECHA DIEZ DE DICIEMBRE DEL AÑO DOS MIL VEINTICINCO, QUE EN SU PARTE CONDUCENTE DICE:-----

“**TERCERO**: Consideración del **OFICIO No. 151-2025-GAFIM**, por medio del cual el Licenciado Franklin Romeo Chub Caz, Gerente de la Administración Financiera Integrada Municipal y el Ingeniero Walder Andres Pérez Tení, Director Municipal de Planificación, solicitan someter a consideración el **Proyecto de Presupuesto 2026 de la Municipalidad de Cobán, Alta Verapaz**, de acuerdo a la disponibilidad financiera, así como el Plan Estratégico Institucional (PEI) 2026-2030, Plan Operativo Multianual (POM) 2026-2030 y Plan Operativo Anual (POA) 2026. Se adjunta Dictamen de la Comisión de Finanzas y comisión de Probidad. Para mejor referencia se consigna a continuación imagen del OFICIO No. 151-2025-GAFIM y dictamen de la Comisión de Finanzas y comisión de Probidad: -----



Cobán Alta Verapaz, diciembre 10 del año 2025
OFICIO No. 151-2025-GAFIM

Licenciado,
 Felipe Pop Cucul
 Alcalde Municipal
 Municipalidad de Cobán
 Edificio.

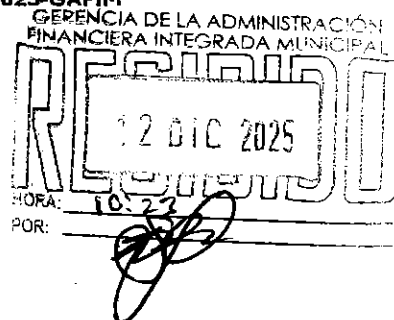

Por medio de la presente reciba un cordial saludo, deseándole éxitos en sus actividades.

El objeto de la presente es para solicitar su colaboración en el sentido de presentar al Honorable Concejo Municipal el proyecto de Presupuesto 2,026 de la Municipalidad de Cobán, Alta Verapaz de acuerdo a la disponibilidad financiera, así como el Plan Estratégico Institucional 2026-2030, Plan operativo Multianual 2026-2030 y Plan Operativo Anual 2026, conforme a los requerimientos y lineamientos de la Secretaria de Planificación y Programación de la Presidencia -SEGEPLAN- para su aprobación.

Se incluyen los proyectos priorizados para las comunidades, con aporte de Gobierno Central para el ejercicio fiscal 2026.

Sin más que agregar se despiden de usted,

Atentamente,

Lic. Franklin Romeo Chub Caz
 GERENTE DE LA ADMINISTRACION FINANCIERA INTEGRADA MUNICIPAL
 cc archivo

Ing. Walder Andrés Pérez Tení
 DIRECTOR MUNICIPAL DE PLANIFICACION





COBÁN

SECRETARÍA MUNICIPAL
smunicipal@municoban.gob.gt
secretariamunicoban@gmail.com



COBÁN

LA COMISIÓN DE FINANZAS Y COMISIÓN DE PROBIIDAD

CONSIDERANDO:

Que de conformidad a lo establecido en el Código Municipal, Decreto Número 12-2022 y sus reformas, las Comisiones de Finanzas y Probiidad en coordinación con el Comité de Programación de la Ejecución Presupuestaria Financiera (COPEP MUNICIPAL), Gerencia de la Administración Financiera Integrada Municipal, Dirección de Planificación, Gerencia Social, Dirección Municipal de la Mujer, y demás Gerencias Municipales, fue analizado el proyecto de presupuesto municipal 2026, el Plan Estratégico Institucional (PEI) 2026-2030, Plan Operativo Multianual (POM) 2026-2030 y el Plan Operativo Anual (POA) para el ejercicio fiscal 2026, verificando que va acorde a las políticas públicas vigentes.

CONSIDERANDO:

Que el proyecto de presupuesto municipal 2026, Plan Estratégico Institucional (PEI) 2026-2030, Plan Operativo Anual (POA) para el ejercicio fiscal 2026, presentado a la Comisiones, se considera como instrumento de la inversión pública del municipio, para el desarrollo integral de la población.

CONSIDERANDO:

Que el Código Municipal, Decreto Número 12-2002 y sus reformas, en el Artículo 33 establece lo siguiente: **ARTICULO 125. Ejercicio fiscal.** El ejercicio fiscal del presupuesto y la contabilidad municipal principian el uno (1) de enero y termina el treinta y uno (31) de diciembre de cada año. **ARTICULO 126. Unidad presupuestaria.** El presupuesto municipal es uno, y en él deben figurar todos los ingresos estimados y los gastos autorizados para el ejercicio fiscal correspondiente. Las empresas municipales tendrán su propio presupuesto de ingresos y egresos que será aprobado por el Concejo Municipal. El Concejo Municipal podrá acordar subsidios provenientes del presupuesto municipal para el sostenimiento de sus empresas. En el caso de las empresas municipales, los ingresos generados por éstas se incluirán en la estimación de ingresos del presupuesto municipal. **ARTICULO 127. Determinación del monto de egresos.** En ningún caso el monto fijado por concepto de egresos podrá ser superior al de los ingresos previstos, más la suma disponible en caja por economía o superávit de ejercicios anteriores. El presupuesto de ingresos y egresos podrá ser ampliado durante el ejercicio por motivos de ingresos derivados de saldos de caja, ingresos extraordinarios, préstamos, empréstitos, donaciones, nuevos arbitrios, o por modificación de los mismos, tasas, rentas y otras contribuciones locales. Al ampliarse el presupuesto con el saldo de caja o cualquier otro ingreso estacional o eventual, estos no deben aplicarse al aumento de sueldos o salarios, la creación de plazas o gastos corrientes permanentes. **ARTICULO 128. Sujeción del presupuesto.** La elaboración del presupuesto se sujetará a la realidad financiera del municipio, con base en las estimaciones y resultados de los últimos cinco (5) años. **ARTICULO 129. Estructura del presupuesto.** El presupuesto municipal tendrá su estructura de acuerdo a la técnica del presupuesto, por programas, atendiendo a las siguientes categorías programáticas: a) Programa; b) Subprograma; c) Proyecto; y, d) Actividad u obra. Para la conformación del presupuesto de ingresos se utilizará el clasificador de recursos por rubro, y en lo que respecta a los egresos se utilizarán las clasificaciones siguientes: a) Institucional; b) Objeto del gasto; c) Tipo de gasto; d) Económica; e) Finalidades y funciones; f) Fuentes de financiamiento; y, g) Localización geográfica. **ARTICULO 130. Objetivo de las inversiones.**



1ra Calle 1-11 zona 1 Cobán, Alta Verapaz

PBX: 7955 3232

www.municoban.gob.gt



COBÁN

Las inversiones se harán preferentemente en la creación, mantenimiento y mejora de los servicios públicos municipales y en la realización de obras sanitarias y de urbanización. No puede asignarse ni disponerse de cantidad alguna para objetivos ajenos a los fines del municipio. **ARTICULO 131. Formulación y aprobación del presupuesto.** El alcalde municipal, asesorado por las comisiones de finanzas y probidad y funcionarios municipales, con sujeción a las normas presupuestarias contenidas en la Constitución Política de la República de Guatemala, este Código, y la Ley Orgánica del Presupuesto, formulará el proyecto de presupuesto en coordinación con las políticas públicas vigentes, y en la primera semana del mes de octubre de cada año, lo someterá a la consideración del Concejo Municipal que, al aprobarlo, podrá hacerle las modificaciones convenientes. El presupuesto debe quedar aprobado a más tardar el quince (15) de diciembre de cada año. Si se iniciare el ejercicio siguiente sin estar aprobado el nuevo presupuesto, regirá el del año anterior, el cual podrá ser modificado o ajustado por el Concejo Municipal. La municipalidad debe disponer y administrar equitativamente su presupuesto anual entre las comunidades rurales y urbanas, indígenas y no indígenas, tomando en cuenta la densidad de población, las necesidades básicas insatisfechas, los indicadores de salud y educación, la situación ambiental y la disponibilidad de recursos financieros. Cuando las condiciones financieras de las municipalidades lo permitan, las alcaldías comunitarias o auxiliares recibirán anualmente una asignación financiera del presupuesto municipal destinada estrictamente para gastos de operación y administración. El monto de esta asignación será determinado por las dos terceras (2/3) partes de los miembros que integran el Concejo Municipal, tomando en cuenta las necesidades de las alcaldías comunitarias o auxiliares y la capacidad económica de la municipalidad."

POR TANTO:

En base a lo antes considerado y fundamento legal citado.

DEJAMOS CONSTANCIA DE LO SIGUIENTE:

- 1°. Que el proyecto de presupuesto municipal 2026, Plan Estratégico Institucional (PEI) 2026-2030, Plan Operativo Multianual (POM) 2026-2030 y el Plan Operativo Anual (POA) para el ejercicio fiscal 2026, presentado a esta Comisiones, se considera como instrumento de la inversión pública del municipio para el desarrollo integral de la población.
- 2°. Que el presupuesto municipal 2026, Plan Estratégico Institucional (PEI) 2026-2030, Plan Operativo Multianual (POM) 2026-2030 y el Plan Operativo Anual (POA) para el ejercicio fiscal 2026, que será presentado ante el Honorable Concejo Municipal para su aprobación, se incluyen las actividades y/o proyectos programados según las necesidades planteadas por las comunidades, los cuales están sujetos a las disponibilidades financieras, técnicas y legales.
- 3°. Que el presupuesto municipal 2026, Plan Estratégico Institucional (PEI) 2026-2030, Plan Operativo Multianual (POM) 2026-2030 y el Plan Operativo Anual (POA) para el ejercicio fiscal 2026, que será presentado ante el Honorable Concejo Municipal para su aprobación, fue formulado observando las normas presupuestarias contenidas en la Constitución Política de la República de Guatemala, el Código Municipal y la Ley Orgánica del Presupuesto.
- 4°. Que el presupuesto municipal 2026, Plan Estratégico Institucional (PEI) 2026-2030, Plan Operativo Multianual (POM) 2026-2030 y el Plan Operativo Anual (POA) para el ejercicio fiscal 2026, que será



1ra Calle 1-11 zona 1 Cobán, Alta Verapaz

PBX: 7955 3232

www.municoban.gob.gt



1ra Calle 1-11 zona 1 Cobán, Alta Verapaz

PBX: 7955 3232

www.municoban.gob.gt



SECRETARÍA MUNICIPAL
smunicipal@municoban.gob.gt
secretariamunicoban@gmail.com



presentado ante el Honorable Concejo Municipal para su aprobación, fue formulado en concordancia con el Plan de Gobierno Municipal y las políticas públicas municipales.

Cobán, A.V. 10 de diciembre de 2025.

COMISION DE FINANZAS



José Caal Botzoc
Presidente

Lcda. Jennifer Paola Cú Ichich
Secretaría

Juan Pacay
Vocal

COMISION DE PROBIIDAD

Edgar Jiménez Fajardo
Presidente

Lcdo. Joseilto Chén Calbón
Secretaría

Juan Pacay
Vocal



La Licenciada Wilma Marlyn Alvarado Vásquez, Secretaria Municipal, manifiesta que en el documento que se les entregó, se encuentra el Proyecto de Presupuesto 2026 de la Municipalidad de Cobán, Alta Verapaz, así como el Plan Estratégico Institucional (PEI) 2026-2030, Plan Operativo Multianual (POM) 2026-2030 y Plan Operativo Anual (POA) 2026, lo cual el Ingeniero Walder Andres Pérez Tení, Director Municipal de Planificación procede a explicar en donde corresponda Licenciado Franklin Romeo Chub Caz, Gerente de la Administración Financiera Integrada Municipal el presupuesto de ingresos y egresos 2026, como se detalla a continuación:





COBÁN

SECRETARÍA MUNICIPAL
smunicipal@unicoban.gob.gt
secretariamunicipal@gmail.com



2. Directorio

Lic. Felipe Pop Guzmán
Alcalde Municipal

Ing. Walter Magarín González Veliz
Gerente Municipal

Lic. Franklin Romeo Chuh Cas
Gerente de la Administración Financiera Integrada Municipal

Ing. Walder Andrés Pérez Izam
Director Municipal de Planificación

Con el apoyo técnico de las Gerencias de la Municipalidad de Cobán, Alta Verapaz

3. Índice

| | | |
|---------|---|-----|
| 2. | Directorio | II |
| 3. | Índice | III |
| 4. | Presentación por parte de la municipalidad | 1 |
| 5. | Introducción | 2 |
| 6. | Base legal | 3 |
| 7. | Definición del Plan Estratégico Institucional-PEI | 5 |
| 7.1. | Diagnóstico o Análisis de situación del municipio | 5 |
| | Demografía urbana y rural | 5 |
| 7.1.1. | Deficiencia en la movilidad vial urbana y rural | 6 |
| 7.1.2. | Deficiente prestación de servicios públicos | 7 |
| 7.1.3. | Índices elevados de inseguridad ciudadana en el área urbana | 9 |
| 7.1.4. | Alto índice de violencia intrafamiliar y contra la mujer | 10 |
| 7.1.5. | Desarrollo económico local con inadecuada gestión y baja competitividad .. | 10 |
| 7.1.6. | Incremento de la desnutrición aguda y crónica en niños menores de 5 años .. | 11 |
| 7.1.7. | Baja cobertura y servicios inadecuados de atención a la salud pública | 12 |
| 7.1.8. | Mala gestión en procesos de ordenamiento y planificación territorial | 12 |
| 7.1.9. | Deficiencia en la gestión integral de riesgo a desastres | 13 |
| 7.1.10. | Bajo el nivel de calidad del sistema educativo pre-primaria, primaria, básico, diversificado y superior | 13 |
| 7.1.11. | Degradación y contaminación del medio ambiente | 14 |
| 7.2. | Alineación de las problemáticas municipales al marco estratégico | 15 |
| 7.2.1. | Recursos naturales hoy y para el futuro | 15 |
| 7.2.2. | Bienestar para la gente | 16 |
| 7.2.3. | Guatemala Urbana y Rural | 16 |
| 7.2.4. | Estado garante de los derechos humanos y conductor del desarrollo | 16 |
| 7.2.5. | Riqueza para todas y todos | 16 |
| 7.3. | Resultados | 18 |
| 8. | Marco Estratégico | 22 |
| 8.1. | Visión | 22 |
| 8.2. | Misión | 22 |
| 8.3. | Principios y valores | 22 |
| 8.4. | Análisis de capacidad institucional respecto a demanda de la población | 23 |
| 9. | Plan Operativo Multianual -POM | 25 |

201

| | | |
|------|--|----|
| 9.1. | Análisis de actores | 26 |
| 9.2. | Análisis de disponibilidad financiera | 30 |
| 10. | Plan Operativo Anual -POA | 31 |
| 11. | Anexos | 32 |
| | A) certificación del punto de acta del Concejo Municipal de aprobación del POA | 32 |
| | B) Certificación de punto de acta de cartera de proyectos | 33 |
| | C) Matrices PEI, POM | 34 |
| | D) POA DE INVERSIÓN | 42 |
| | E) Presupuesto de Ingresos 2026 | 45 |
| | F) Presupuesto de Egresos 2026 | 50 |



4. Presentación por parte de la municipalidad

La Municipalidad de Cobán, Alta Verapaz, tiene a bien presentar el documento, relacionado al Plan Estratégico Institucional (PEI), Plan Operativo Multianual (POM) periodo 2026-2030 y el Plan Operativo Anual (POA) correspondiente al ejercicio fiscal 2026, con la finalidad de contrarrestar las problemáticas del municipio cuyas necesidades están alineadas al plan de Desarrollo Municipal y Ordenamiento Territorial (PDM-OT), vinculado a los resultados estratégicos del país y resaltan dentro del Plan Nacional de Desarrollo K'atun 2032.

Durante la elaboración de los procesos de priorización y diagnóstico, la participación ciudadana fue una herramienta necesaria quienes en conjunto con sectores de incidencia cultural en el municipio y del equipo multidisciplinario de la Municipalidad han permitido identificar y priorizar necesidades que afectan las condiciones de vida de la población.

Por medio de la ejecución de actividades y proyectos que se detallan en el siguiente documento y en cada una de las matrices proporcionadas en las cuales existe la vinculación de acciones con el Plan Operativo Multianual (POM) 2026-2030 y el plan Operativo Anual (POA) 2026, lo que constituye el punto de referencia para el proceso de gestión y administración pública, las cuales indicaran el proceso de planeación para dicho periodo.

En base a las competencias propias y delegadas, los recursos y las responsabilidades de la municipalidad se articula y delimita la acción a realizar por parte de las autoridades municipales y las gerencias responsables de la planificación, así de esta manera asegurar el uso eficiente de los recursos que hayan sido asignados para el logro de metas.

Lic. Felipe Pop Cucul
Alcalde Municipal de Cobán

5. Introducción

En el marco de las competencias y funciones propias y delegadas que el Código Municipal le asigna a la Municipalidad Cobanera, esta continúa trabajando en la articulación de la Política, el Plan y el Presupuesto, en el marco de la Gestión por Resultados.

En tal sentido, el presente Plan Operativo Anual POA, tiene como objetivo, brindar las orientaciones a la municipalidad como entidades autónomas del País, para que se inviertan los recursos de conformidad al Plan Operativo Anual 2026, con la finalidad que el presupuesto sea la expresión del carácter territorial derivado de las políticas públicas vigentes y los planes territoriales existentes en los cuales consta la necesidad de la población.

Para el efecto, el Plan Operativo Anual POA, se elaboró como resultado de reuniones técnicas con equipos multidisciplinarios, en representación de cada una de las dependencias municipales, coordinadas por la Dirección Municipal de Planificación lográndose consensos importantes que permitieron definir los criterios que deben utilizarse para elaborar el Plan Operativo Anual 2026 de la municipalidad, enfocándose primordialmente para brindar respuesta a los temas de Agua y Saneamiento, Red Vial, Desarrollo Urbano y Rural, Salud, Desarrollo Económico y Seguridad Alimentaria, así como la Seguridad Preventiva que es donde sustancialmente se tiene mayor problemática, estos alineados a nuestro Plan de Gobierno y al Plan de Desarrollo Municipal y Ordenamiento Territorio, en completa vinculación con las Prioridades Nacionales de Desarrollo (PND), Metas Estrategias de Desarrollo (MED), Política General de Gobierno (PGG) 2024-2028 y los enfoques de la planificación territorial en el nivel municipal.

El contenido sustantivo del PEI POM y POA, incluye en sus apartados el Marco Legal que lo sustenta, Diagnostico del PEI resaltando la condición actual del territorio y sus problemáticas importantes, su Marco Estratégico, los aspectos contenidos en el POM, así como los que se encuentran en el POA para el año 2026 y su disponibilidad presupuestaria para la determinación de la vinculación Plan - Presupuesto.

6. Base legal

Constitución Política de la República de Guatemala

- Art. 134. Descentralización y autonomía
 - Art. 253. Autonomía Municipal
 - Art. 255. Recursos Económicos del Municipio
 - Art. 257. Asignación para las municipalidades
- Decreto del Legislativo en donde se aprueba el presupuesto general de ingresos y egresos de la Nación.

Ley Orgánica del Presupuesto, Decreto Ley 101-97 del Congreso de la República

- Art. 2. Ambito de aplicación
- Art. 4. Rendición de cuentas
- Art. 8. Vinculación plan – presupuesto
- Art. 12. Presupuesto de egresos
- Art. 17 bis. Acceso a la información presupuestaria por resultados
- Art. 21. Presentación de anteproyectos
- Art. 27. Aprobación Cuotas de Gasto
- Art. 28. Informes a la Secretaría de Planificación y Programación de la Presidencia.
- Art. 29. Constancias de Disponibilidad Presupuestaria y Financieras.
- Art. 33. Utilización de Ingresos Propios
- Art. 34. Registro de Ingresos Tributarios
- Art. 40. Presentación y aprobación del presupuesto
- Art. 43. Liquidación Presupuestaria
- Art. 46. Metodología presupuestaria
- Art. 47. Informes de la gestión presupuestaria
- Art. 51. Coordinación con municipios

Reglamento de la Ley Orgánica del Presupuesto

- Art. 4. Competencias y funciones de las unidades de planificación
- Art. 11. Metodología presupuestaria uniforme
- Art. 16. Fecha de presentación de los anteproyectos de presupuesto
- Art. 20. Informe de rendición de cuentas





COBÁN

SECRETARÍA MUNICIPAL
smunicipal@municoban.gob.gt
secretariamunicoban@gmail.com



Art. 21. Concordancia de los planes operativos institucionales
Art. 48. Información presupuestaria

Código Municipal Decreto No. 12-2002 y sus Reformas

Art. 9. Del Concejo y Gobierno Municipal
Art. 35 e). Atribuciones generales del Concejo Municipal
Art. 53 d), t). Atribuciones y obligaciones del alcalde
Art. 68. Competencias propias del municipio
Art. 69. Obras y servicios a cargo del gobierno central
Art. 70. Competencias delegadas del municipio
Art. 96 (b,c,d,e,f) Funciones de la dirección municipal de planificación
Art. 97. Administración financiera Integrada
Art. 98 (a, c, d, e, f, i, j, k, l, o) Competencias de la DAFIM
Art. 103. Inversiones con fondos del gobierno central
Art. 125. Ejercicio fiscal
Art. 126. Unidad presupuestaria
Art. 127. Determinación del monto de egresos
Art. 128. Sujeción del presupuesto
Art. 129. Estructura del presupuesto
Art. 131. Formulación y aprobación del presupuesto
Art. 132. Participación de las organizaciones comunitarias en la formulación del presupuesto municipal
Art. 133. Aprobación de modificaciones y transferencias presupuestarias
Art. 135. Información sobre la ejecución del presupuesto
Art. 142. Formulación y ejecución de planes

Ley de Consejos de Desarrollo

Art. 12 (e, f, g, h, i, j) Funciones de los Consejos Municipales de Desarrollo

Reglamento de la Ley de Consejos de Desarrollo

Art. 44. b) Atribuciones
Art. 45. d) Relaciones de la Corporación Municipal con el Consejo

Ley General de Descentralización, Artículo 5

La descentralización del organismo ejecutivo tendrá, entre otros objetivos, "Promover el desarrollo económico local para mejorar la calidad de vida y erradicar la pobreza".

7. Definición del Plan Estratégico Institucional-PEI-

7.1. Diagnóstico o Análisis de situación del municipio

Demografía urbana y rural

En el área urbana se cuenta con barrios, colonias, lotificaciones, zonas de la 1 a la 12 y cuenta con una población de 94,026 habitantes, constituida por cinco microrregiones, concentrando el 41.35% de la población del municipio.

Para el caso del área rural se cuenta con 15 microrregiones y cuenta con una población de 133,342 habitantes, concentrando el 58.65% de la población de municipio.

MICRORREGIONES Y DISTRIBUCION DE POBLACION

| No. | MICRORREGIONES | Cantidad |
|-----|-------------------------|----------|
| 1 | I URBANA CENTRAL | 22,268 |
| 2 | II URBANA NORTE | 17,100 |
| 3 | III URBANA SUR | 13,192 |
| 4 | IV URBANA ESTE | 8,326 |
| 5 | V URBANA OESTE | 33,140 |
| 6 | VI SANTO DOMINGO | 7,287 |
| 7 | VII EL RECUERDO CHICHEN | 6,444 |
| 8 | VIII SAXOC | 11,557 |
| 9 | IX CHOVAL | 16,945 |
| 10 | X BALBatzUL-CUBILGÜTZ | 21,559 |
| 11 | XI CANGUINIC | 11,976 |
| 12 | XII SECOCPUR | 18,056 |
| 13 | XIII SACOYOU | 4,012 |
| 14 | XIV SANTA LUCIA LACHUÁ | 13,638 |
| 15 | XV SALACUIM | 7,556 |
| 16 | XVI NIMLAJACOC | 5,022 |
| 17 | XVII CHIRREMOX SACOC I | 3,068 |
| 18 | XVIII CHAMA | 2,469 |
| 19 | XIX ROCJA PASACUC | 1,552 |
| 20 | XX SALAGUNA GRANDE | 2,201 |
| | TOTAL | 227,368 |

Fuente: Gerencia Social, 2025.

Por último, se presenta la siguiente gráfica donde se pueden observar las regiones que integran el municipio de Cobán, dentro de la cual se muestra la distribución poblacional y el porcentaje que representa.



📍 Calle 1-11 zona 1 Cobán, Alta Verapaz

☎ PBX: 7355-3272

🌐 municoban.gob.gt • f @ j



COBÁN

SECRETARÍA MUNICIPAL
smunicipal@unicoban.gob.gt
secretariamunicipal@gmail.com



GRAFICO POBLACIONAL

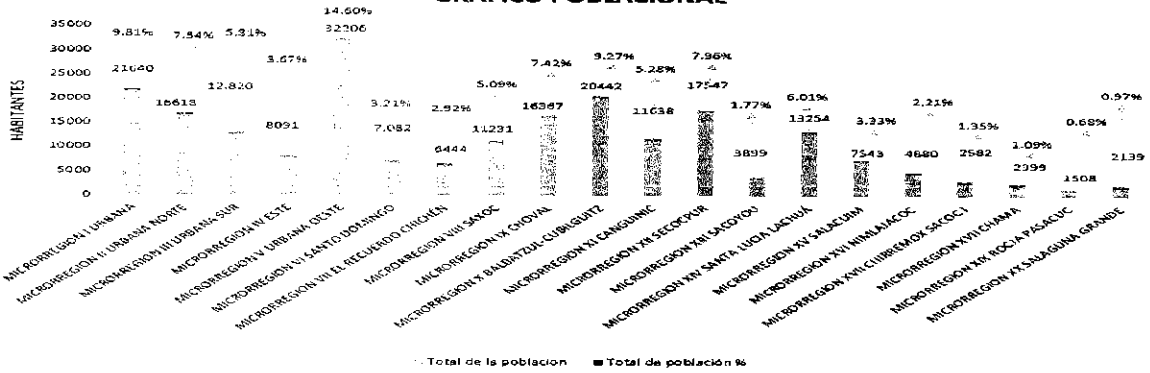

Fuente: Dirección Municipal de Planificación, 2024.

En el contexto general del municipio y en cuanto al panorama de las problemáticas que actualmente se deben de planificar de manera estratégica en el ámbito urbano y rural, a continuación, se enlistan y describen las problemáticas planteadas dentro del Plan de Desarrollo Municipal y Ordenamiento Territorial PDM – OT, con el objetivo de fortalecer la parte diagnóstica del presente PEI – POM – POA.

7.1.1. Deficiencia en la movilidad vial urbana y rural

Actualmente la red vial para cubrir las diferentes temáticas ligadas a las diversas dinámicas territoriales del municipio, como comercio, educación, salud, turismo, entre otros, se encuentra limitada, debido a la extensión de los tramos viales y al tipo de superficie de rodadura de los mismos, se estima una extensión total de 546.00 kilómetros con revestimiento de terracería y 161.50 kilómetros pavimentados.

La movilidad vial urbana y rural cuenta con deficiencia en el tipo de la capa de rodadura puesto que en su mayoría el revestimiento es de terracería para el área rural y para el área urbana, a pesar de contar en varias calles, avenidas y carreteras con carpeta de pavimento, la mayoría de estos tramos urbanos se encuentran en mal estado dado su desgase y poco mantenimiento preventivo y correctivo en los últimos años, ocasionando grandes congestionamientos e inclusive accidentes viales.

El entorno rural pocas microrregiones cuentan con adecuada conectividad vial y en su mayoría la red vial son senderos y rutas no pavimentadas destacando que estas son de una sola vía, lo que a su vez en las áreas rurales se dificulta el tránsito de transporte pesado y la dinámica para la comercialización o acceso a mercados.

7.1.2. Deficiente prestación de servicios públicos

Respecto a la problemática sobre la mala prestación de servicios públicos en el municipio de Cobán, la Municipalidad reconoce que existe irregularidad en la distribución de agua potable, gestión inadecuada del servicio de recolección de desechos sólidos, mal servicio en las instalaciones del rastro municipal, gestión y administración ineficiente de los mercados municipales, el colapso de la red de alcantarillado pluvial y aguas residuales, la ineficiencia de la red de alumbrado público, inexistencia de terminales para transporte urbano y extra urbano.

En cuanto a la temática de la irregularidad en la distribución de agua potable a nivel urbano la municipalidad registra 16,610 servicios de agua potable a marzo de (2020), de las doce (12) zonas del municipio sumando los lugares poblados de la lotificación Austria y Barrio Chinimlajom. En el caso del área rural los lugares poblados que cuentan con servicio de distribución de agua municipal, son Caserío Chajtzoxul, Caserío Chinimlajom, Chirremesche, Chaquibaja y los centros poblados rurales que cuentan servicio de agua potable independientes son: Chirrepec, Mestela, Las Flores Chitoc, Tontem, Chichaic, Chicuxab, Chicoj, San Pablo Xucaneb.

Según datos basados en el censo y la cobertura de servicios municipales y/o comunitarios se obtiene un 37.66% de cobertura de agua potable a nivel municipal y a su vez en cobertura del área urbana se tiene un 95% y en el área rural un 3.51%.

Respecto a la gestión inadecuada del servicio de recolección de desechos sólidos, su problemática está ligada a que este servicio se encuentra concesionado a cinco empresas y que según la gerencia de servicios municipales estas empresas tienen un total de 3115 usuarios los cuales se distribuyen en las 12 zonas del área urbana, dichas empresas solo se dedican a la recolección y estas empresas son deficientes tanto en las practicas que realiza el personal operativo como en el tipo de transporte utilizado para la recolección de los desechos, así también en cuanto a la disposición final actualmente el vertedero no cuenta con un plan de manejo de operación y mantenimiento, por lo cual solamente es un botadero a cielo abierto el cual genera distintos tipos de contaminación, como la contaminación atmosférica, hídrica y edáfica, en el área rural no han tenido acceso al servicio de extracción de basura, lo cual ocasiona que no se cambien las malas prácticas, como el tirar la basura por los caminos de acceso a las comunidades o la quema a cielo abierto.

Tomando en cuenta que la Municipalidad de Cobán es la responsable en brindar el Servicio de alcantarillado sanitario, actualmente se reconoce la problemática asociada a este servicio como: el colapso de la red de alcantarillado pluvial y aguas residuales, así mismo según la gerencia de agua y saneamiento de la municipalidad se tiene la disponibilidad de contar para las doce (12) zonas urbanas con un total de 9,849 usuarios registrados y conectados.

Dentro del desglose en cuanto a este servicio se tiene a bien brindar el servicio en la zona 1 con red de drenajes de aguas pluviales y aguas servidas, zona 2 con red de drenajes de aguas pluviales y aguas servidas, zona 3 con red de drenajes de aguas pluviales y aguas servidas, zona 4 con red de drenajes de aguas pluviales y aguas servidas, zona 5 con red de drenajes de aguas pluviales y aguas servidas, sin embargo únicamente se abarcan tres (3) centros poblados como lo son: Residenciales Cacic, San Pablo, Petet Chixic, Chichochoch, la zona 6 con red de drenajes de aguas pluviales y aguas servidas que actualmente abarca únicamente San Vicente, Colonia Municipal, parte Satis I, Chivencorral zona 6 cubriendo únicamente aguas pluviales y las demás colonias de esta zona cuentan con fosa séptica.

En relación a la zona 7 se cuenta con el servicio de red de drenajes de aguas pluviales y aguas servidas, en la zona 8 de igual forma se cuentan con el servicio de red de drenajes de aguas pluviales y aguas servidas, a excepción de algunos puntos que por los niveles de altura donde se ubican las viviendas aun es imposible que cuenten con el servicio.

En zona 9 se cuenta con el servicio de red de drenajes de aguas pluviales, a excepción de Villa Hermosa que cuenta únicamente con servicio de aguas servidas y Sasay carece de ambos servicios, así también zona 10 cuenta con red de drenajes de aguas pluviales y aguas servidas a excepción de Lotificación el Arco, la zona 11 La Libertad cuenta con una parte de Gualom y Chimax cuentan con red de drenajes de aguas pluviales y aguas servidas, a excepción de Chajchucub, en relación a la zona 12, únicamente se cuenta con el servicio de red de drenajes de aguas pluviales en Colonia el Esfuerzo II, Petet Central y Petet Chixic; en cuanto al servicio de aguas pluviales se cuenta en el Esfuerzo I, los demás centros poblados de esa zona no cuentan con el servicio.



Al no contar con la mayor cobertura de las redes de drenaje, el vecino está en la obligación de construir una fosa séptica, pero por la vida útil de la misma, llega a colapsar o a tener un rebalse, generando desfuegos hacia la vía pública, colindancias; provocando malos olores y malestar entre los vecinos. En el área rural se carece totalmente de este servicio, la mayoría cuentan con letrinas o fosas sépticas.

Otro aspecto que se deberá de abordar en el tema de servicios municipales es la gestión y administración ineficiente de los mercados municipales, la cual se asocia al descontrol y baja regulación que existe en cuanto a las actividades que realizan los arrendatarios, debido a que estos no cumplen inicialmente con normas de saneamiento básico y seguido a ello la gestión y disposición final de los residuos producto de la comercialización es inadecuada, por último la demanda continua de comerciantes informales por acceder a instalaciones dentro o fuera del mercado tiene causas directas sobre la invasión y ocupación de espacios públicos, dicha invasión deja sin seguridad peatonal a las personas que diariamente frecuentan las diferentes instalaciones de los mercados municipales.

Según el código municipal en su artículo 68. (literal a.) delega a las municipalidades la prestación del servicio de alumbrado público como una competencia propia y en relación a dicho servicio actualmente se presenta para el municipio del Cobán la problemática denominada ineficiencia de la red de alumbrado público, en relación a la ineficiencia se destaca que las diferentes tipologías de lámparas como lo pueden ser LED, Sodio y Ahorradoras, funcionan de manera nula o intermitente y tal problemática se presenta en las doce zonas del área urbana y los lugares poblados del área rural que poseen este servicio.

7.1.3. Índices elevados de inseguridad ciudadana en el área urbana

El municipio a pesar de que cuenta con dos instalaciones de sub estaciones de la Policía Nacional Civil, un cuerpo de Policía Municipal, para la seguridad ciudadana que tiene a disposición un centro de monitoreo de 396 cámaras de vigilancia en toda el área urbana, y además un cuerpo de Policía Municipal de Tránsito, presenta altos índices de inseguridad ciudadana,

La prevalencia de la inseguridad ciudadana aumenta a razón de hechos delictivos de diferentes tipológicas, como lo son asaltos a mano armada o arma blanca, asesinatos, secuestros, extorsiones, entre otros, así también se asocia la expansión urbana en las periferias de la ciudad las cuales son áreas sin seguridad, control y vigilancia, aunado lo anterior también se destaca la baja disponibilidad de personal policiaco, la mala calidad del servicio de alumbrado público y la inexistencia de áreas recreativas para propiciar la convivencia entre vecinos.

7.1.4. Alto índice de violencia intrafamiliar y contra la mujer

La violencia intrafamiliar dentro del municipio según a 2018 proporcionados por el Ministerio Público (MP) ha sido fluctuantes, la mayor parte de las denuncias son dirigidas al área urbana, debido a las campañas de no silencio ante el maltrato, sin embargo, dentro del área rural la preservación de la cultura dirigida hacia el trato y posición de la mujer sigue siendo arcaica, el reporte de casos a diciembre de 2018 suma un total de 617 denuncias.

Para el año 2018 se reportan por parte de la Policía Nacional Civil 424 casos tipificados como delitos de violencia contra la mujer y femicidio, en cuanto al área de Cobán se hace un recuento histórico para el periodo 2011- 2018 y existe un total de 4,797 casos de violencia contra la mujer reportados ante el Juzgado de Paz, así también con un promedio anual de 17% casos que representan un total de 600 denuncias anuales de violencia contra la mujer y para el año 2020 ya se han reportado 440 casos de violencia contra la mujer de 586 reportados al 25 de marzo del presente año lo cual nos puede establecer que representa un 75.00% de los casos presentados a las comisarias.

La dirección municipal de la mujer de la municipalidad de Cobán, indica que, para el año 2019 en cuanto a casos reportados en relación a la mujer se tienen un total de 19 casos reportados y en su desglose se presentan 3 casos de violencia contra la mujer, 3 casos de violencia sexual, 5 casos por violencia física y 8 casos de violencia por tema económico, y para el año 2020 un total de 5 casos, dentro de los que se derivan por violencia contra la mujer 2 casos, 2 casos de violencia por tema económico y 1 caso por violencia física.

7.1.5. Desarrollo económico local con inadecuada gestión y baja competitividad

Según la Fundación para el Desarrollo Económico de Guatemala (FUNDESA) para el año 2018 en su Índice de Competitividad Local (ICL), el municipio de Cobán cuenta con índice de competitividad local de 40.89% sobre 100%, este índice se realizó para 333 municipios del país, denotando que la posición del municipio de Cobán es en el puesto 248 sobre 333.

En relación a este ICL también se denota para el municipio algunos indicadores como el Producto interno bruto que esta descrito sobre los 3,367.40 dólares anuales, un índice de 37.02% de urbanización, un índice de infraestructura de 51.94%, índice de TIC's con 9.04%, fuerza laboral de trabajo de 40.32%, inversión productiva al 12.84%, un mercado laboral al 60.65% y un tamaño de mercado de 34.18% y por último dinamismo de mercado con un 60.42%.

Según el análisis de la territorialización de las dinámicas económicas para la MANCOVERAPAZ generado por FUNDESA, se identifican motores económicos para el municipio como la Agricultura, ganadería, caza, silvicultura con cardamomo, ganado y lácteos y por último sector forestal, muebles, papel y hule, también frutas y vegetales. En cuanto a la industria de manufacturera se hace mención a productos procesados y productos farmacéuticos, también en cuanto a Recursos Naturales se orienta a la energía renovable y no renovable y por último se propone la industria de la construcción orientada al desarrollo inmobiliario.

7.1.6. Incremento de la desnutrición aguda y crónica en niños menores de 5 años

Según el Ministerio de Salud Pública y Asistencia Social, en el municipio de Cobán en el año 2012 se reportaron 391 casos de desnutrición crónica en niños menores de cinco años, para el 2015 el número de casos registrados sufre un alza considerable al reportarse un total de 1,547 casos, para el año 2018 se tienen 2,385 casos y para el año 2019 se tiene un registro de 2,412 casos, como es evidente en los datos anteriores la de desnutrición crónica en niños menores de 5 años continúa aumentando y es necesario tener intervención inmediata en esta problemática.

También es importante mencionar que la mayoría de estos casos provienen de áreas rurales en las cuales no se tiene acceso a ningún servicio público de calidad y la calidad de vida es baja, por ello se resalta que los casos atendidos son provenientes en su mayoría de las áreas rurales y dicha situación pone de manifiesto el deficiente servicio de salud que existe en las comunidades rurales desde las más cercanas al casco urbano como las más lejanas.

Como factor de esta problemática se puede asociar a la falta de atención en la seguridad alimentaria y nutricional que se tiene a nivel local en el área rural, debido al poco acompañamiento y asesoría técnica del Ministerio de Agricultura, Ganadería y Alimentación para la producción de alimentos de autoconsumo y comercialización del producto restante para incentivar la economía de estos lugares poblados, es importante mencionar que no ha existido articulación de los actores y se ha generado la duplicidad de las funciones y el trabajo a pesar de existir un sistema de gobernanza de la SAN y encontrarse en función lo comisión municipal y departamental de seguridad alimentaria y nutricional.

7.1.7. Baja cobertura y servicios inadecuados de atención a la salud pública



El sistema de salud es un factor importante en el desarrollo humano de la población, pero actualmente hay limitaciones que no coadyuvan a que llegue el servicio a toda la población, dentro de estos factores se mencionan la falta de infraestructura para la atención a la población, la falta de personal capacitado, el escaso acceso a las unidades de salud en las comunidades, la falta de equipo, insumos y medicamentos utilizados para el tratamiento de heridas y enfermedades que presenta la población, el bajo presupuesto asignado al MSPAS por parte del gobierno esto a su vez afectando a todas las instituciones que se encuentran bajo el mano y supervisión del mismo ministerio, igualmente la baja remuneración que recibe el personal médico y administrativo.

El municipio de Cobán cuenta con un (1) Hospital, que se ubica en el casco urbano, 06 puestos oficiales de salud, ubicados en Chitocan, Choval, Salacujm, Secocpur, Saxoc y Puribal y 95 Centros de convergencias según el territorio definido por el Centro de Salud. En relación al personal que labora para atender a la población, se cuentan con 03 médicos en el Centro de Salud, en los Puestos Oficiales de Salud; se cuentan con 03 personas, 02 auxiliares de enfermería y 01 enfermero profesional, en los centros de convergencia se ubica un auxiliar de enfermería.

Por la deficiencia y carencia de centros con equipamiento para atención a salud básica y especializada los comunitarios, especialmente los que se ubican en centros poblados lejanos deben trasladarse hacia otras aldeas con atención médica o municipios aledaños para cubrir la necesidad de medicamentos y también atención medica más especializada, lo cual implica un realizar un doble gasto a nivel económico para la población.

7.1.8. Mala gestión en procesos de ordenamiento y planificación territorial

En cuanto a los procesos de gestión municipal orientados al ordenamiento y planificación territorial, actualmente solo se tienen definidos y distribuidos los lugares poblados a nivel urbano y rural en clasificación por microrregiones, haciendo un total de 20, también, el área urbana se distribuye en 4 microrregiones peri urbanas, sin embargo no existe ningún tipo de instrumento de regulación para el uso adecuado del suelo y tampoco existen zonas homogéneas para tomarse como criterios de autorización adecuada de licencias de construcción dentro del área urbana, y en el área rural la problemática también se asocia a que existe dentro del municipio conflictividad, invasión y carencia de certeza jurídica de la propiedad, aunado a lo anterior la problemática incrementa a la expansión y alta demanda de la frontera agrícola a nivel rural y expansión territorial para vivienda, comercio e industria en el área urbana.

También la problemática sobre la mala gestión en procesos de ordenamiento y planificación territorial se ve reflejada en los asentamientos informales dentro y fuera del área urbana, puesto que en cuanto a la gestión integral del riesgo, la municipalidad no tiene la capacidad para atender de manera inmediata cualquier eventualidad presentada, en su mayoría las inundaciones, derrumbes, deslizamientos o incendios forestales, no son mitigados de manera permanente sino de manera puntual debido a que no existen planes de mitigación y de adaptación al riesgo a nivel municipal.

7.1.9. Deficiencia en la gestión integral de riesgo a desastres

La problemática se liga a factores meteorológicos, como temporadas con altas precipitaciones las cuales son el mecanismo de disparo para las inundaciones que se generan por el desbordamiento en el cauce natural de los ríos y el anegamiento que se causa por el colapso de la red de alcantarillado en el área urbana, asociado a altas precipitaciones y sumado a ello por la saturación del suelo se tiene la problemática de los derrumbes, deslizamientos y hundimientos.

Dentro de las principales causas asociadas a esta problemática se encuentra la estructura de la Coordinadora Municipal para la Reducción de desastres sin una adecuada organización, puesto a que esta solamente funciona para poder atender eventos de alto riesgo y no se cuenta con una dependencia municipal con personal técnico capacitado para dar gestión y seguimiento a acciones de prevención, mitigación y adaptación en cuanto a los diferentes ejes de la Gestión del Riesgo, aunado a ello el índice de riesgo aumenta dado a que no existe regulación sobre el uso del suelo y no se restringen áreas de asentamientos formales e informales, tanto a las periferias de los ríos como en partes altas o bajas las cuales tienden a derrumbarse o a inundarse.

7.1.10. Bajo el nivel de calidad del sistema educativo pre-primaria, primaria, básico, diversificado y superior

Los centros educativos públicos con los que actualmente dispone el municipio de Cobán son 715 para todos los niveles y de estos 588 son públicos, desglosándose en un total de 98 centros exclusivos para formación a nivel medio básico y 63 centros para formación a nivel medio diversificado, destacando que los centros educativos son públicos, así también que la mayoría de centros educativos privados están concentrados en el área urbana del municipio.

A nivel medio diversificado la existencia de centros educativos es casi nula, existen en el municipio un total de 63 centros educativos, de los cuales 10 son públicos y que de estos mismos 8 se concentran en el área urbana, así también del nivel medio básico se tienen 63 instalaciones de tipo público y se resalta que en la mayoría de las instalaciones se comparte tanto para nivel medio básico como nivel medio diversificado.

En relación a lo anterior se puede describir la cobertura bruta educativa pública de educación para el año 2019 con un total de 41,88% a nivel preprimaria, primaria con 76,33%, básico con 44,71% y diversificado con un total de 34,91%, lo que nos demuestra que la cobertura educativa en los niveles de básico y diversificado se reduce, especialmente en el área rural, que los adolescentes y jóvenes que desean continuar con sus estudios deben caminar largas distancias, migrar al área urbana o desertar en continuar su formación estudiantil.

7.1.11. Degradación y contaminación del medio ambiente

La problemática está asociada al impacto negativo causado por las distintas actividades de que se relacionan con sectores de la sociedad, como lo es el sector industrial, comercial, doméstico y social en general, dentro del área urbana se tiene una mala gestión y tratamiento de las aguas residuales, la mala gestión en la recolección, tratamiento y disposición final de residuos sólidos, así también la contaminación por aguas residuales sin disposición final en drenajes municipales, mismas aguas son desfogadas por sistemas de pozos de absorción o letrinas.

Como mecanismo de disparo acelerador de factores contaminantes se encuentra la expansión territorial a nivel urbano, que en su mayoría se va extendiendo a las periferias de la ciudad y aunado a ello se crean asentamientos informales y sin acceso a servicios públicos.

En cuanto a los impactos severos causados por la mala disposición final de los residuos sólidos, se deriva la contaminación de aguas subterráneas por la infiltración de lixiviados y la contaminación atmosférica derivada de la quema de los residuos inertes o sin aprovechamiento alguno en el botadero a cielo abierto del municipio, así también se tiene problemática en cuanto a cuadros de salud negativos por parte de la población aledaña al botadero a cielo abierto derivado de la contaminación generada y también por la proliferación de vectores contaminantes como lo pueden ser los perros, ratones, buitres, etc.



Respecto al tema hídrico en el municipio de Cobán el río Cahabón recorre 26.65 kilómetros según datos proporcionados por la Oficina de Recursos Naturales de la Municipalidad de Cobán y a lo largo del trayecto el río obtiene aguas residuales, estas aguas son las que han recibido un uso y cuyas calidades han sido modificadas, siendo dos tipos las “AGUAS RESIDUALES DE TIPO ESPECIAL”, que son aguas residuales generadas por servicios públicos municipales y actividades de servicios, industriales, agrícolas, pecuarias, hospitalarias y todas aquellas que no sean de tipo ordinario, así como la mezcla de las mismas y las “AGUAS RESIDUALES DE TIPO ORDINARIO” aguas residuales generadas por las actividades domésticas, como servicios sanitarios, pilas, lavamanos, lavatrazos, lavado de ropa y otras similares, así como la mezcla de las mismas, que se conduzcan a través de un alcantarillado, la cantidad de desfuegos contabilizados para el año 2019 es de 49 desfuegos municipales, 54 desfuegos particulares o familiares y 5 áreas invadidas con ninfa.

En cuanto al tema de la degradación el recurso bosque es el más afectado, derivado también de la expansión territorial y establecimiento de asentamientos en áreas destinadas a conservación de bosques, esto en conjunto a la quema de áreas silvestres para el establecimiento de cultivos principalmente granos básicos representa un grave problema para la conservación de los recursos dentro del municipio, esto modifica el clima en la región haciendo que la temperatura se eleve y exista una mayor probabilidad de incendios forestales y sequías de los ríos de los cuales se extrae agua para consumo humano.

7.2. Alineación de las problemáticas municipales al marco estratégico

Dentro de la propuesta de trabajo de la actual Administración Municipal para el periodo 2024 – 2028 contemplada en su Plan de Gobierno Local se pretende abordar a mediano plazo en diferentes ejes de trabajo con programas o acciones específicas, los cuales se detallan a continuación:

7.2.1. Recursos naturales hoy y para el futuro

Aumentar el acceso a agua potable. Aumentar el abastecimiento de agua potable. Mejorar la red de distribución de agua potable. Implementación de pozos para el abastecimiento de agua potable.

Mejoramiento del manejo de residuos sólidos. Ampliación y mejoramiento de la red de alcantarillado sanitario. Operación, mantenimiento e implementación de plantas de tratamiento de aguas residuales.

Fortalecimiento de la COMRED, Implementación de las COLREDES.

7.2.2. Bienestar para la gente

Aumentar la infraestructura para atención de salud. Mejorar la infraestructura para atención de salud.

Aumentar la infraestructura para educación. Mejorar la infraestructura para educación.

7.2.3. Guatemala Urbana y Rural

Seguimiento del PDM-OT. Establecimiento de zonas homogéneas.

7.2.4. Estado garante de los derechos humanos y conductor del desarrollo

Ampliación y mantenimiento del sistema de monitoreo C4. Ampliación de la red de alumbrado público.

7.2.5. Riqueza para todas y todos

Mejoramiento de caminos urbanos y rurales, a través de mantenimientos, pavimentación y señalización

Los ejes descritos anteriormente se alinean a los Ejes Estratégicos de país que se encuentran priorizados en el Plan Nacional de Desarrollo “K’atun Nuestra Guatemala 2032” y sobre todo responden también a las problemáticas identificadas en el municipio, para ello su vinculación en el marco estratégico del plan se establece a continuación:

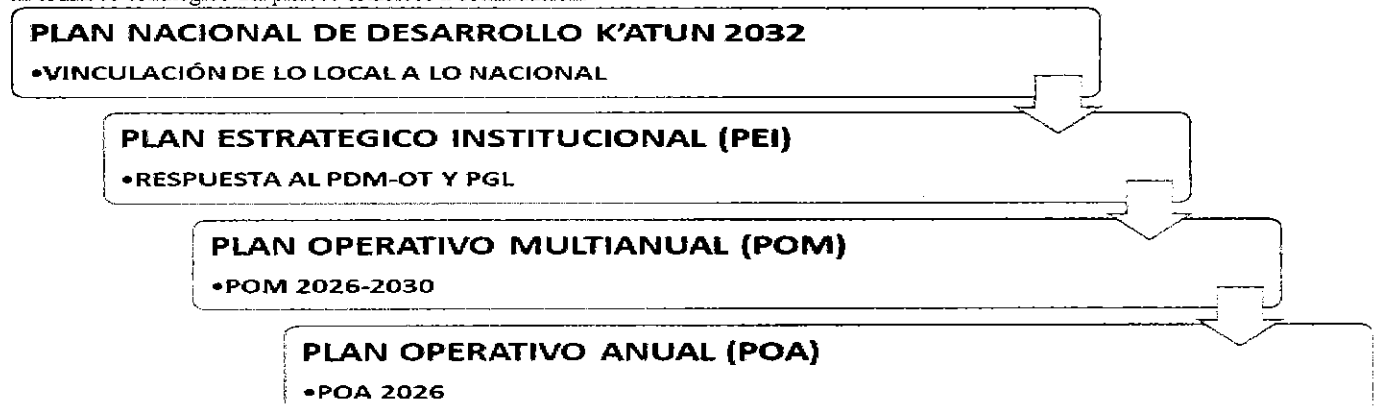

En la lógica de vinculación de estos instrumentos de planificación se presenta a continuación la relación entre el Eje Katún y los productos competencia propia y delegada, los cuales responden a las problemáticas identificadas y priorizadas para el municipio en el corto y mediano plazo:

Recursos naturales hoy y para el futuro

Familias con servicios de agua apta para consumo humano.

Familias con servicio de sistema de drenajes. Familias con servicio de recolección, tratamiento y disposición final de desechos y residuos sólidos.

Gestión para la reducción del riesgo a desastres. Población organizada y formada, para fortalecer las capacidades de resiliencia en gestión para la reducción del riesgo de desastres.

Bienestar para la gente

Infraestructura en salud. Construcción, ampliación y mejoramiento de centros de convergencia, centros y puestos de salud, maternidades periféricas, centro de atención permanente y centro de atención integral materno infantil.

Primaria bilingüe. Estudiantes del nivel primario bilingües atendidos en el sistema escolar.

Guatemala urbana y Rural

Áreas de espacio público gestionadas.

Estado garante de los derechos humanos y conductor del desarrollo

Áreas con alumbrado público.

Riqueza para todas y todos

Carreteras terciarias. Ampliación, construcción y mejoramiento carreteras terciarias.



7.3. Resultados

Como parte de la priorización realizada para atender las problemáticas identificadas en el municipio se presenta la siguiente matriz que vincula las prioridades nacionales con las necesidades locales:

| 1. PDM-OT Problemática/Potencialidad PDM-OT | 2) Eje Katun | 3) Prioridades Nacionales de Desarrollo | 4) Metas Estratégicas de Desarrollo (MED) | 5) Resultados Estratégicos (RE) | 6) Resultado Institucional (RI) | 7) Resultado Municipal 7.1 Resultado PDM_OT al 2032 7.2 Programa PDM (en caso no tenga PDM_OT aprobado) 7.3 Resultado PEI definido para el periodo 2029- 2030 | 8) Política General de Gobierno 2024-2028 8.1 Eje de la PGG |
|---|--|--|---|--|--|--|--|
| <p>Aumentar el acceso a agua potable. Aumentar el abastecimiento de agua potable. Mejorar la red de distribución de agua potable. Implementación de pozos para el abastecimiento de agua potable.</p> | <p>Recursos naturales hoy y para el futuro</p> | <p>PND 3. Acceso al agua y gestión de los recursos naturales</p> | <p>MED 4. Para 2030, lograr la ordenación sostenible y el uso eficiente de los recursos naturales</p> | <p>Para el 2029, se ha incrementado en 10.8 puntos porcentuales el acceso a agua potable domiciliar en los hogares guatemaltecos (de 76.3% en 2014 a 87.10% en 2024)</p> | <p>Para el año 2032, se ha incrementado en 7.36% las familias con acceso a agua potable, en el municipio de Cobán. (De 37.66% en el año 2020 a 45.02% en el año 2032).</p> | <p>Para el año 2030, se ha incrementado en 6.12% las familias con acceso a agua potable, en el municipio de Cobán. (De 37.66% en el año 2020 a 43.78% en el año 2030).</p> | <p>Lucha contra la desnutrición y malnutrición</p> |
| <p>Ampliación y mejoramiento de la red de alcantarillado sanitario. Operación, mantenimiento e implementación de plantas de tratamiento de aguas residuales.</p> | <p>Recursos naturales hoy y para el futuro</p> | <p>PND 3. Acceso al agua y gestión de los recursos naturales</p> | <p>MED 4. Para 2030, lograr la ordenación sostenible y el uso eficiente de los recursos naturales</p> | <p>Para el 2029, se ha incrementado en 21 puntos porcentuales el acceso a saneamiento básico en los hogares guatemaltecos (De 53.3% en 2014 a 74.3% en 2024).</p> | <p>Para el 2032 se ha incrementado en 1.06% el acceso a servicios de drenajes en el municipio de Cobán (De 22.33 % en el año 2020 a 23.39% en el año 2032 familias con acceso al sistema de drenajes).</p> | <p>Para el año 2030, se ha incrementado en 0.91% las familias con acceso a servicios de drenajes, en el municipio de Cobán. (De 22.33% en el año 2020 a 23.24% en el año 2030).</p> | <p>Lucha contra la desnutrición y malnutrición</p> |

| | | | |
|--|--|--|--|
| | <p>Recursos naturales hoy y para el futuro</p> <p>PND 3. Acceso al agua y gestión de los recursos naturales</p> <p>MED 4. Para 2030, lograr la ordenación sostenible y el uso eficiente de los recursos naturales</p> <p>Para el 2029, se ha incrementado en 21 puntos porcentuales el acceso a saneamiento básico en los hogares guatemaltecos (De 53.3% en 2014 a 74.3% en 2024).</p> <p>0</p> | | <p>Lucha contra la desnutrición y malnutrición</p> |
| <p>Aumentar la infraestructura para educación primaria</p> | <p>Bienestar para la gente</p> <p>PND 8. Educación</p> <p>MED 13. Para 2030, velar porque todas las niñas y todos los niños tengan una enseñanza primaria y secundaria completa, gratuita, equitativa y de calidad que produzca resultados de aprendizajes pertinentes y efectivos.</p> <p>Para el 2029, se ha incrementado a 49.5% la población que alcanza el nivel satisfactorio y excelente en Lectura y a 51.5% en Matemática, en niñas y niños del sexto grado del nivel primario. (De 47.4% en 2022 a 49.5% en 2029, en Lectura; de 50.7% en 2022 a 51.5% en 2029, en Matemática).</p> <p>Para el 2029, se ha incrementado a 25.0% la población que alcanza el nivel satisfactorio y excelente en Lectura y en 24.3% en Matemática, en jóvenes del tercer grado del ciclo básico del nivel medio. (De 24.2% en 2022 a 25% en 2029, en Lectura; de 16.3% en 2022 a 24.3% en 2029, en Matemática).</p> <p>0</p> | | <p>Desarrollo Social</p> |
| <p>Aumentar la infraestructura para educación básica, diversificada y superior</p> | <p>Bienestar para la gente</p> <p>PND 8. Educación</p> <p>MED 13. Para 2030, velar porque todas las niñas y todos los niños tengan una enseñanza primaria y secundaria completa, gratuita, equitativa y de calidad que produzca resultados de aprendizajes pertinentes y efectivos.</p> <p>Para el 2029, se ha incrementado a 25.0% la población que alcanza el nivel satisfactorio y excelente en Lectura y en 24.3% en Matemática, en jóvenes del tercer grado del ciclo básico del nivel medio. (De 24.2% en 2022 a 25% en 2029, en Lectura; de 16.3% en 2022 a 24.3% en 2029, en Matemática).</p> <p>0</p> | | <p>Desarrollo Social</p> |

Estado garante de los derechos humanos y conductor del desarrollo

PND 7. Fortalecimiento institucional, seguridad y justicia

MED 12. Crear instituciones eficaces, responsables y transparentes a todos los niveles

Para el 2029, se ha disminuido en 8.4 puntos la tasa de delitos cometidos contra el patrimonio de las personas. (De \$5.4 en 2023 a 47.0 en 2029 por cada cien mil habitantes).

0

Para el 2029, se ha incrementado el promedio nacional (1554) de la Gestión Estratégica Municipal en

Estado garante de los derechos humanos y conductor del desarrollo

PND 7 Fortalecimiento Institucional, seguridad y justicia

Sin vinculación

0 competencias (De categoría "baja" en 2021 a categoría "media baja" en 2029, considerando la Medición del Desempeño de la Gestión Municipal)

Mejoramiento de caminos urbanos y rurales, a través de mantenimientos, pavimentación y señalización

Bienestar para la Gente

PND 1 Reducción de la Pobreza y Protección Social

MED 1 Para 2030, promover la inclusión social, económica y política de todos, independientemente de su edad, sexo, discapacidad, raza, etnia, origen, religión o situación económica u otra condición

Para el año 2032, incrementar a un 90% el total de la red vial en buen estado que equivale a (línea base) 18,1792 kilómetros del total de 19,99241 kilómetros proyectados para 2032

Para el año 2032, el municipio Cobán ha aumentado/mejorado en 141.3 km la infraestructura vial en buenas condiciones (De 151.5 km en el año 2020 a 302.8 km en el año 2032)

Para el año 2030, el municipio Cobán ha aumentado/mejorado en 118 km la infraestructura vial en buenas condiciones (De 151.5 km en el año 2020 a 279.5 km en el año 2030)

Seguridad Democrática en un país

Hacia una Función Pública, Legítima y Eficaz

La infraestructura económica para el buen vivir



COBAN
Guatemala, Guatemala

SECRETARÍA MUNICIPAL
smunicipal@municoban.gob.gt
secretariamunicoban@gmail.com

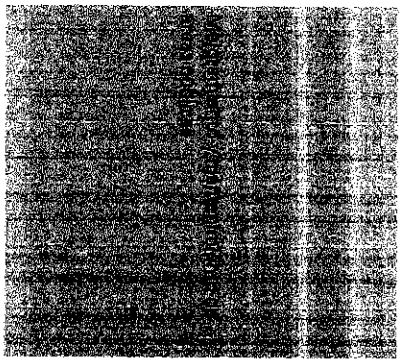

Guatemala PND 10
Urbana y Ordenamiento
Rural Territorial

MED 15 El 100% de los municipios cuentan con planes de ordenamiento territorial integral que se implementan satisfactoriamente

Para el 2029, se ha incrementado el promedio nacional (1554) de la Gestión Estratégica Municipal, en función de sus competencias (De categoría "baja" en 2021 a categoría "media baja" en 2029, considerando la Medición del Desempeño de la Gestión Municipal).

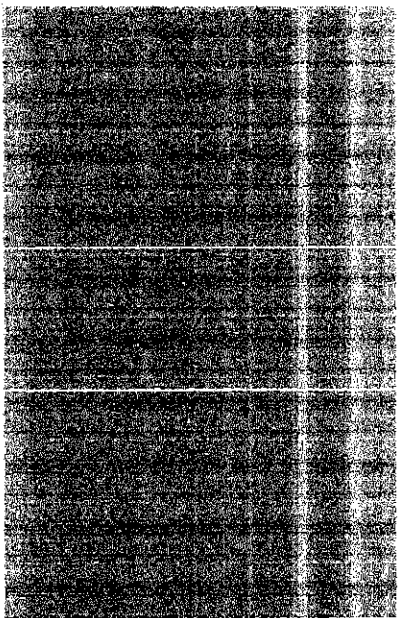

La Infraestructura Económica para el Buen Vivir

8. Marco Estratégico

8.1. Visión

Ser una ciudad intermedia habitable, competitiva y digna para la población, que posea servicios básicos e infraestructura de calidad con nuevas tecnologías que permitan un desarrollo integral sostenible y atractivo desde lo económico, ambiental, social y cultural.

8.2. Misión

La municipalidad de Cobán con su equipo técnico y administrativo prioriza el bienestar común de la población, apoyándose firmemente en su ordenamiento territorial, atendiendo y mejorando los servicios básicos e infraestructura de desarrollo acorde al crecimiento demográfico y territorial de su jurisdicción, implementando soluciones modernas y prudentes que permitan al vecino sentirse dignificado, seguro y orgulloso de formar parte del municipio, atendiendo a hombres, mujeres y niños del área urbana y rural, con solidaridad, transparencia, eficacia, eficiencia, descentralización y participación ciudadana.

8.3. Principios y valores

La Municipalidad de Cobán, realiza su mejor esfuerzo por accionar de una manera oportuna y pronta en la prestación y administración de los servicios básicos que demanda la población, enfocándose en que está sea de calidad y se brinde sin interrupciones, además de orientar sus recursos técnicos y financieros para la solución de sus diferentes problemáticas en la búsqueda de la satisfacción de la población sea esta del espacio urbano o rural.

Los valores que forman parte de este equipo municipalista son los siguientes:

- **Honestidad:** A la población sobre las actividades y acciones que desarrollamos como parte de los procesos de transparencia en la inversión pública municipal.
- **Respeto:** Por ello se le da un trato adecuado sin ningún tipo de distinción.
- **Responsabilidad:** Ante diferentes inconvenientes o requerimiento que se presentan en nuestro territorio.
- **Eficiencia:** Atendiendo las peticiones y resolviendo sus inconvenientes presentados a la brevedad.
- **Esmero:** Buscando la mayor perfección en el resultado final de su trabajo, siendo cuidadoso en los detalles que marcan la satisfacción y conformidad de la población.
- **Trabajo en equipo:** Nos unimos para articular los diferentes procesos que conlleva la administración municipal, en busca de objetivos y resultados para el bienestar de la población.

8.4. Análisis de capacidad institucional respecto a demanda de la población

La Municipalidad de Cobán en el actual periodo de gobierno ha realizado dentro de sus primeras acciones una reestructuración dentro de su organización administrativa, con el fin primordial de mejorar su capacidad de respuesta ante las diferentes demandas de la población, es por ello que se ha apostado por un equipo joven, multidisciplinario y profesional para poder atender de mejor manera a los vecinos en cada una de las Gerencias y Direcciones que las conforman, quienes se apoyan y atienden las disposiciones del Concejo Municipal, su organigrama es el siguiente:

Además, es importante mencionar que aparte del recurso humano con que cuenta la municipalidad, tiene y posee los recursos financieros y de equipo para poder atender las demandas básicas de la población en el menor tiempo posible, esto derivado de la asignación de recursos que se destinan para poder operar y administrar los diferentes servicios que presta como lo es agua potable, alcantarillado pluvial y sanitario, ornato, manejo de los desechos sólidos, iluminación y alumbrado público, mantenimiento de calles de terracería y pavimentadas.



9. Plan Operativo Multianual -POM-

El Plan Operativo Multianual – POM – está orientado a ir generando en el mediano plazo las condiciones necesarias para el desarrollo del municipio, en el entendido de que tendencialmente esta por convertirse en una ciudad intermedia, y que las problemáticas con más trascendencia sean atendidas en el menor tiempo posible, para ello en los siguientes cinco años se pretende apostar en la mejora de los servicios de agua potable que se prestan en el casco urbano para que este no solo cumpla en cobertura sino que se preste de una forma continua y que sea sanitariamente segura para el consumo humano.

Además, se apuesta por mejorar la infraestructura destinada al saneamiento básico, construyendo, ampliando y mejorando los sistemas de alcantarillado pluvial y sanitario en las zonas que se encuentren con la intervención de esta necesidad, también se da énfasis al manejo integral de los desechos sólidos que se generan en el casco urbano, atendiendo desde el tren de aseo, su recolección, disposición y tratamiento final.

Como parte de la generación de condiciones para la movilidad urbana se pretende fortalecer la infraestructura vial con que cuenta el municipio a nivel urbano y rural a través de los mantenimientos preventivos y correctivos en las carreteras, calles y avenidas de terracería, mejora en la carpeta de rodadura con pavimento en el casco urbano donde ya se disponga de servicios básicos, se apuesta para la movilidad urbana en la implementación de infraestructura que abrirá las puertas al transporte por medio de bicicleta de una manera sana, segura y digna para la población que disponga la utilización de estos espacios.

Se empezará a implementar tecnología en los servicios de alumbrado público y de seguridad a manera de que se vaya cimentando la cultura de reporte en tiempo real y de manera remota que demande la población respecto de algún inconveniente que presente el servicio para que sea atendido en el menor tiempo posible, o que se presenten circunstancias en las que se ponga en riesgo la integridad de la población por hechos vandálicos o delictivos y estos sean gestionados y trasladados a las autoridades competentes para su auxilio, además como medida preventiva del delito se invertirá en espacios culturales y deportivos que permitan la convivencia, salud mental y práctica del deporte.

Para apoyar en la seguridad alimentaria y nutricional en el área rural, se desarrollará una intervención que dará el acompañamiento técnico para la producción de alimentos de autoconsumo familiar, así como el producto agrícola que sea remanente sirva para el fomento de la economía en las diferentes comunidades, esto acorde a la dinámica de producción que tenga cada región.

Es importante mencionar que se tiene en este instrumento de planificación operativo multianual un periodo de cinco años en los cuales acorde a la tendencia del presupuesto tendrá una asignación que crecerá de manera tendencial cuya orientación va enfocada a incrementar los gastos de inversión más que los de funcionamiento, a manera de atender la mayor cantidad de necesidades que prioriza la población.

9.1. Análisis de actores

El municipio de Cobán por ser cabecera departamental posee la ventaja de que a nivel local dispone de todas las instituciones gubernamentales ya que estas se encuentran en su jurisdicción haciendo más estrecha la comunicación para las gestiones de rectoría, coordinación, asistencia y apoyo específico, además como valor agregado se puede resaltar que se encuentran asentadas organizaciones no gubernamentales que apoyan en diferentes ejes a la población, lo cual permite que se pueda articular y unificar esfuerzos para el beneficio de los vecinos del área urbana y rural del municipio, en la matriz adjunta se puede verificar el análisis de actores con incidencia en el municipio.

| No. | Actor nombre y descripción | (1) | (2) | (3) | (4) | Recursos | Acciones principales y como puede influir en la gestión institucional del problema | Ubicación geográfica y área de influencia |
|-----|--|-----|-------------|-------|---------|---|--|--|
| | | Rol | Importancia | Poder | Interés | | | |
| 1 | Gobernador Departamental Alta Verapaz | 2 | 1 | 1 | 1 | Velar por el bienestar de la población de Alta Verapaz | Resoluciones y licencias ambientales para proyectos de inversión, educación ambiental | Delegación Departamental de Alta Verapaz, Sede Cobán |
| 2 | Director Ejecutivo /Consejo Departamental de Desarrollo de Alta Verapaz | 2 | 1 | 1 | 1 | Gestión Financiamiento para proyectos de inversión pública | Facilitadores para la ejecución de proyectos de inversión | Delegación Departamental de Alta Verapaz, Sede Cobán |
| 3 | Delegado Departamental /Secretaria de Planificación y Programación de la Presidencia - SEGEPLAN- | 2 | 1 | 1 | 1 | Encargada de la planificación del estado con funciones específicas de apoyo y asesoría técnica a la presidencia de la republica | Asesorías y capacitaciones, evaluación técnica de proyecto de inversión pública | Delegación Departamental de Alta Verapaz, Sede Cobán |
| 4 | Director Área de Salud /Ministerio de Salud Pública y Asistencia Social | 2 | 1 | 1 | 1 | Aval Ente Rector para proyectos de Inversión Pública | Gestión para jornadas de salud en los centros de convergencias, para las comunidades. | Delegación Departamental de Alta Verapaz, Sede Cobán |
| 5 | Director Departamental de Educación /Ministerio de Educación | 2 | 1 | 1 | 1 | Aval Ente Rector para proyectos de Inversión Pública | Convenios interinstitucionales, convenios para la dotación de insumos, charlas de información con respecto al grooming, bullying | Delegación Departamental de Alta Verapaz, Sede Cobán |
| 6 | Delegado Departamental /Ministerio de Agricultura, Ganadería y Alimentación MAGA | 0 | 0 | 1 | -1 | Fomentar al acceso a los medios de producción de asistencia: técnica, productiva insumos para el incremento de la productividad agropecuaria. | Gestión y entrega de alimentos y capital semilla, en las zonas más vulnerables. | Delegación Departamental de Alta Verapaz, Sede Cobán |
| 7 | Delegada Departamental /Ministerio de | 2 | 1 | 1 | -1 | Encargada de promover y verificar el cumplimiento de la legislación laboral, en | Resoluciones y licencias ambientales para proyectos de inversión, educación ambiental, | Delegación Departamental de Alta Verapaz, |





COBÁN

SECRETARÍA MUNICIPAL
smunicipal@municoban.gob.gt
secretariamunicoban@gmail.com



| | Ambiente y Recursos naturales | | | | | beneficio de la población. | cumplimiento de compromisos ambientales | Sede Cobán |
|----|--|---|---|---|----|---|---|--|
| 8 | Comunidad Lingüística Q'eqchi de la Academia de Lenguas Mayas de Guatemala | 0 | 0 | 1 | -1 | Fomenta, fortalece y promociona el idioma maya Q'eqchi | Ejecuta proyectos lingüísticos, educativos y culturales. | Delegación Departamental de Alta Verapaz, Sede Cobán |
| 9 | Jefe Departamental /Zona Vial 7, Caminos del Ministerio de Comunicaciones Infraestructura y Vivienda | 2 | 1 | 1 | 1 | Vela por la seguridad vial en carreteras | Convenios para mantenimiento de carreteras y/o caminos, aval del Ente Rector para proyectos de Inversión Pública. | Delegación Departamental de Alta Verapaz, Sede Cobán |
| 10 | Comité Nacional de Alfabetización - CONALFA- | 0 | 1 | 1 | -1 | Ejecuta procesos de alfabetización y promueve la alfabetización | Impulsar proyectos de prevención de violencia y delito a través del deporte y la recreación. | Delegación Departamental de Alta Verapaz, Sede Cobán |
| 11 | Gerente Regional /Instituto de Fomento Municipal INFOM | 0 | 0 | 1 | -1 | Asistencia técnica, administrativa y financiera de diversa índole a los Gobiernos Locales | Asesoría y capacitaciones | Delegación Departamental de Alta Verapaz, Sede Cobán |
| 12 | Director Regional /Instituto Nacional de Bosques INAB | 0 | 0 | 1 | -1 | Promover y fomentar el desarrollo forestal del país mediante el manejo sostenible de los bosques | Generar y apoyar propuestas de proyectos que fortalezcan las capacidades de participación de las comunidades rurales en el manejo sostenible de los recursos forestales. | Delegación Departamental de Alta Verapaz, Sede Cobán |
| 13 | Coordinador Regional /Fondo de Tierras | 0 | 0 | 1 | -1 | Acceso a la tierra con justicia social, donde los derechos humanos sean responsable | Cumplir y hacer que se cumpla la política pública relacionada con el acceso a la tierra. | Delegación Departamental de Alta Verapaz, Sede Cobán |
| 14 | Enlace Departamental /Secretaría Presidencial de la Mujer SEPREM | 0 | 0 | 1 | 1 | Asesora y coordinadora de políticas públicas para promover el desarrollo integral de la mujeres Guatemaltecas | Asesorar y coordinar acciones con el fin de disminuir brechas de desigualdad y de inequidad entre hombres y mujeres | Delegación Departamental de Alta Verapaz, Sede Cobán |
| 15 | Delegado Regional / CONRED Región II | 2 | 1 | 1 | 1 | Responsable de coordinar con constituciones públicas y privadas, la gestión de riesgo a los desastres | Asesorar, informar y solicitar información de la COMRED sobre amenazas, riesgos y vulnerabilidades del municipio, asesorar a la COMRED en la elaboración del plan de trabajo, por medio de capacitaciones y herramientas. | Delegación Departamental de Alta Verapaz, Sede Cobán |
| 16 | Director Regional /Consejo Nacional Áreas Protegidas CONAP | 0 | 0 | 1 | -1 | Conservación de áreas protegidas y de la diversidad biológica | Propiciar la conservación de áreas protegidas y la diversidad biológica. | Delegación Departamental de Alta Verapaz, Sede Cobán |
| 17 | Delegado Departamental /Secretaría de Seguridad Alimentaria y Nutricional -SESAN- | 0 | 0 | 1 | -1 | Planificación, monitoreo y evaluación del sector público y privado, que mejoren las condiciones de seguridad alimentaria y nutricional del país | Coordinadora de entrega de alimentos | Delegación Departamental de Alta Verapaz, Sede Cobán |
| 18 | Delegada Departamental / Ministerio de Desarrollo Social MIDES | 0 | 0 | 1 | -1 | Orienta a mejorar el nivel de bienestar de las personas y grupos sociales vulnerables, que viven en situación de pobreza extrema | apoyo a la seguridad alimentaria a la población, por medio de comedores, centrándose a personas adultos mayores, y/o con discapacidad, mujeres y niñas, vulnerables. | Delegación Departamental de Alta Verapaz, Sede Cobán |
| 19 | Comisión Presidencial por la Paz y los Derechos Humanos - COPADEH- | 0 | 0 | 1 | -1 | Destina su presupuesto a la protección social | acciones interinstitucionales para la vigilancia y protección de los derechos humanos, atención a la conflictividad social | Delegación Departamental de Alta Verapaz, Sede Cobán |
| 20 | Procuraduría General de la Nación -PGN- | 0 | 0 | 1 | -1 | Representar y defender los intereses del estado | Brinda asesoría y consultoría a los órganos estatales | Delegación Departamental de Alta Verapaz, Sede Cobán |
| 21 | Comando Regional de Entrenamiento de Operación de Mantenimiento de Paz (CREOMPAZ) | 2 | 1 | 1 | -1 | Consolidar un nuevo orden geopolítico mundial | Coordina medidas para mejorar la seguridad en el departamento | Delegación Departamental de Alta Verapaz, Sede Cobán |
| 22 | Delegado Departamental /Ministerio de Economía | 0 | 0 | 1 | -1 | Conducir y coordinar el proceso de formulación y las políticas macroeconómicas y de | Órgano rector del Sistema Nacional de Planificación e Inversión Pública | Delegación Departamental de Alta Verapaz, Sede Cobán |





| | | | | | | desarrollo sostenible | | |
|----|---|---|---|---|----|--|--|--|
| 23 | Policía Nacional Civil (Comisaría 51) | 0 | 0 | 1 | -1 | Encargada de proteger la vida, la integridad física, la seguridad de las personas y sus bienes | Combatir el delito preservando el orden y la seguridad pública | Delegación Departamental de Alta Verapaz, Sede Cobán |
| 24 | Dirección Departamental del Instituto Guatemalteco de Seguridad Social -IGSS- | 0 | 0 | 1 | -1 | Apoya a la sociedad guatemalteca, brindando protección a sus afiliados | En atención, casos de enfermedad, maternidad y accidente. | Delegación Departamental de Alta Verapaz, Sede Cobán |
| 25 | Ministerio Público | 0 | 0 | 1 | -1 | Promueve la persuasión penal | dirige la investigación de los delitos de acción pública | Delegación Departamental de Alta Verapaz, Sede Cobán |

9.2. Análisis de disponibilidad financiera

Por parte de Gerencia de Administración Financiera Integrada Municipal, se ha hecho un análisis comparativo y tendencial de los ingresos y egresos de los últimos ejercicios fiscales, para ello en función a dichos escenarios se pudo establecer que para el año 2026 se tendrá un techo presupuestario de Q216,275,002.69 el cual será producto de las transferencias de gobierno central e ingresos propios, destinando para gastos de inversión un monto de Q124,149,568.38 que equivale a una asignación del 57.40% del presupuesto total y para gastos de funcionamiento un monto de Q92,125,434.31 que equivale a una asignación del 42.60% del presupuesto total.

Disponibilidad financiera para el Plan Operativo Anual 2026

| 1) Procedencia del financiamiento a nivel municipal para el año 2026 | 2) Disponibilidad financiera para el año 2026 Q. | 3) Monto destinado a Inversión Q. | 4) % de Inversión | 5) Monto destinado a funcionamiento Q. | 6) % de funcionamiento |
|--|--|-----------------------------------|-------------------|--|------------------------|
| Situado constitucional | Q 41,961,969.96 | Q 37,765,772.96 | 90% | Q 4,196,197.00 | 10% |
| IVA-PAZ | Q 44,558,982.24 | Q 33,419,236.68 | 75% | Q 11,139,745.56 | 25% |
| Impuesto a circulación de vehículos terrestres | Q 3,760,469.99 | Q 3,666,458.24 | 97.5% | Q 94,011.75 | 2.5% |
| Fonpetrol | Q 1,090,290.56 | Q 1,090,290.56 | 100% | Q - | - |
| IUSI | Q 6,575,000.00 | Q 4,602,500.00 | 70% | Q 1,972,500.00 | 30% |
| Ingresos propios | Q 74,637,980.00 | Q - | - | Q 74,637,980.00 | 100% |
| Regalías | Q - | Q - | - | Q - | - |
| Recursos de CODEDE | Q 43,605,309.94 | Q 43,605,309.94 | 100% | Q - | - |
| Otras- INAB | Q 85,000.00 | Q - | - | Q 85,000.00 | - |
| ... | | | | | |
| 7) Total financiamiento para el año 2026 | Q 216,275,002.69 | Q 124,149,568.38 | | Q 92,125,434.31 | |
| 8) Recursos comprometidos | Monto comprometido | | | | |
| Proyectos de arrastre | | | | | |
| Deuda (monto a pagar en el año) | | | | | |
| Otros (Especificar) | | | | | |
| ... | | | | | |
| 9) Total comprometido | Q - | | | | |
| 10) Total de inversión disponible | Q 124,149,568.38 | | | | |
| 11) Total disponible para el año 2026 | Q 216,275,002.69 | | | | |

10. Plan Operativo Anual -POA-

Esta planificación operativa anual está pensada y orientada a mejorar la capacidad de gestión y ejecución respecto a los años anteriores, ya que la planificación anterior requirió debido a su formulación original el que se realizaran a lo largo del ejercicio fiscal una gran cantidad de modificaciones al Plan Operativo Anual aprobado, practicando primordialmente ampliaciones y transferencias como parte de la regulación de las diferentes estructuras presupuestarias y financieras que servían para dar vida a los diferentes productos e intervenciones propuestos inicialmente.

Limita la incorporación proyectos nuevos el compromiso de proyectos por contrato cuya modalidad de financiamiento es multianual que va desde dos hasta tres años, lo cual reduce el presupuesto para la atención de otras intervenciones que son necesarias atender a la brevedad posible.

En el presente plan operativo anual se incorporan intervenciones para atender servicios básicos como lo es el agua potable, saneamiento a través de los sistemas de alcantarillado pluvial y sanitario, manejo de los desechos sólidos, apoyo a la seguridad alimentaria y nutricional. fortalecimiento de la infraestructura vial en el área urbana y rural, generación de condiciones para la implementación de tecnología orientada al servicio de alumbrado público y de seguridad a través de cámaras de seguridad en el área urbana y periurbana.

11. Anexos

A) certificación del punto de acta del Concejo Municipal de aprobación del POA 2026.

B) Certificación de punto de acta de cartera de proyectos





COBAN

GUATEMALA

SECRETARIA MUNICIPAL
smunicipal@municoban.gob.gt
secretariamunicoban@gmail.com

en
2029,
en
Mate
matic
a).

| | | | | | |
|--|----|-------|----------|------|----------|
| AMPLIA CION INSTITU TO | 34 | 1.8 | 10,000 | 1.82 | 10,000 |
| BASICO BARRIO CANTO N LAS | 43 | 24.50 | 0,000.00 | 4.50 | 0,000.00 |
| CASAS, COBAN , ALTA VERAP AZ | 92 | | | | |
| CONSI RUCIO N | | | | | |
| INSTITU TO | | | | | |
| BASICO | 35 | | 3,420 | | 3,420 |
| ALDEA | 30 | m2 | 760 | 760. | 1,000. |
| CERRO | 71 | | .90 | 90 | 00 |
| LINDO, COBAN , ALTA VERAP AZ | | | | | |
| AMPLIA CION INSTITU TO | | | | | |
| DIVERSI FICADO | | | | | |
| EMILIO ROSALE S | 30 | 12 | 205 | 205. | 2,866 |
| POINCE ZONA | 08 | 74 | .00 | .00 | .563. |
| 11, COBAN , ALTA VERAP AZ | 09 | | | | 00 |
| AMPLIA CION CENTR O | | | | | |
| UNIVER SITARI O DEL NORTE | 30 | 12 | 540 | 540. | 5,304 |
| | 08 | 75 | .00 | .00 | .229. |
| | 94 | | | | 00 |



COBAN

SECRETARIA MUNICIPAL
 smunicipal@muncoban.gob.gt
 secretariamuncoban@gmail.com

| 4) INTERVENCIONES (PROYECTOS O ACTIVIDADES) | | | | 5) Programación anual de productos e intervenciones | | | | | | | | | | #RE | | |
|---|-----------------|-----------------|----------------------|---|--------------------------|------------|--------------------------|------------|--------------------------|-----------------------------|---------------------------------|--|-------------|-----|----|--|
| 4.1 Nombre de la Intervención (proyecto o actividad) | 4.2 Código SNIP | 4.3 Código SMIP | 4.4 Unidad de Medida | Primer Cuatrimestre | | | Segundo Cuatrimestre | | | Tercer Cuatrimestre | | | Total Anual | | F1 | |
| | | | | 5.1 Física | 5.2 Financiera Quetzales | 5.3 Física | 5.4 Financiera Quetzales | 5.5 Física | 5.6 Financiera Quetzales | 5.7 Total Meta Física Anual | 5.8 Total Meta financiera Anual | | | | | |
| POTABLE CON PRESTACION DE SERVICIO EN EL AREA URBANA (2024), COBAN, ALTA VERAPAZ | 322918 | 1292 | familias | 6080 | 3,661,086.00 | 6075 | 3,661,086.00 | 6075 | 3,661,087.31 | 18,230.00 | 10,983,259.31 | | | | | |
| CONSERVACION SISTEMA DE ALCANTARILLADO SANITARIO Y PLUVIAL AREA URBANA (2024), COBAN, ALTA VERAPAZ | 322919 | 1293 | familias | 3361 | 200,000.00 | 3361 | 200,000.00 | 3361 | 200,000.00 | 10,083.00 | 600,000.00 | | | | | |
| REPOSICION SISTEMA DE ALCANTARILLADO SANITARIO 12 AVENIDA ENTRE 4A CALLE A Y 6A CALLE Y 5A CALLE ENTRE 11 Y 12 AVENIDA, ZONA 4, COBAN, ALTA VERAPAZ | 353087 | | m | | | 285 | 574,317.00 | | | 285.00 | 574,317.00 | | | | | |
| REPOSICION SISTEMA DE ALCANTARILLADO SANITARIO 15 AVENIDA ENTRE 4 CALLE A Y 6 CALLE ZONA 4 Y 11 AVENIDA | 353090 | | m | | | 274 | 692,340.00 | | | 274.00 | 692,340.00 | | | | | |
| Total | | | | | | | | | | | | | | | | |

D) POA DE INVERSIÓN



COBAN

SECRETARÍA MUNICIPAL
 smunicipal@municoban.gob.gt
 secretariamunicoban@gmail.com

| DIAGNOSTICO LINEA BASE PARA ELABORACION DE ESTUDIOS DE PREINVERSION DE PROYECTOS MUNICIPALES DE COBAN, ALTA VERAPAZ APOYO MATERIALES DE CONSTRUCCION PARA MANTENIMIENTO DE OBRAS MUNICIPALES, COBAN, ALTA VERAPAZ AMPLIACION INSTALACIONES DEPORTIVAS Y RECREATIVAS CIUDAD DEPORTIVA DE LA VERAPAZ, AREA URBANA ZONA 4 COBAN, ALTA VERAPAZ | | | | | | | | | | |
|--|------|-------------------|------|--------------|-----|--------------|-----|--------------|----------|--------------|
| 338271 | 1305 | aporte en especie | 4 | 550,000.00 | 4 | 550,000.00 | 4 | 550,000.00 | 12.00 | 1,650,000.00 |
| 335618 | 1301 | m2 | 184 | 1,776,067.89 | 183 | 1,776,067.00 | 183 | 1,776,067.00 | 550.00 | 5,328,201.89 |
| 269990 | 1188 | m2 | 1450 | 4,358,947.52 | | | | | 1,450.00 | 4,358,947.52 |
| 369029 | | aporte en especie | 4 | 127,138.25 | 4 | 127,138.25 | 4 | 127,138.25 | 12.00 | 381,414.75 |
| 369032 | | aporte en especie | 4 | 756,412.21 | 4 | 756,410.00 | 4 | 756,410.00 | 12.00 | 2,269,232.21 |
| 115,239,168.44 | | | | | | | | | | |



COBÁN

SECRETARÍA MUNICIPAL
smunicipal@municoban.gob.gt
secretariamunicoban@gmail.com



E) Presupuesto de Ingresos 2026

FORMULACION PRESUPUESTARIA DE INGRESOS "PROYECTO PRESUPUESTO DE INGRESOS" EJERCICIO FISCAL: 2026

MUNICIPALIDAD DE: COBAN

DEPARTAMENTO DE: ALTA VERAPAZ

| CODIGO | CONCEPTO | FUENTE FINANCIAMIENTO | MONTO |
|-----------------|--|-----------------------|--------------|
| 10.01.41.10.01. | IUSI 2/1000 | 31-0151-0002 | 675,000.00 |
| 10.01.41.10.02. | IUSI 6/1000 | 31-0151-0002 | 2,000,000.00 |
| 10.01.41.10.03. | IUSI 9/1000 | 31-0151-0002 | 3,500,000.00 |
| 10.01.41.20.01. | Multas IUSI 2/1000 | 31-0151-0002 | 75,000.00 |
| 10.01.41.20.02. | Multas IUSI 6/1000 | 31-0151-0002 | 150,000.00 |
| 10.01.41.20.03. | Multas IUSI 9/1000 | 31-0151-0002 | 175,000.00 |
| 10.02.81.01.00. | Abarroterias | 31-0151-0001 | 15,000.00 |
| 10.02.81.02.00. | Agencias de Automoviles | 31-0151-0001 | 750.00 |
| 10.02.81.04.00. | Almacenes de Mercaderia en General | 31-0151-0001 | 17,500.00 |
| 10.02.81.05.00. | Bares y Restaurantes | 31-0151-0001 | 3,750.00 |
| 10.02.81.06.00. | Cantinas | 31-0151-0001 | 1,500.00 |
| 10.02.81.07.00. | Carnicerias | 31-0151-0001 | 8,500.00 |
| 10.02.81.08.00. | Comedores | 31-0151-0001 | 4,500.00 |
| 10.02.81.09.00. | Depositos de Aguas Gaseosas | 31-0151-0001 | 500.00 |
| 10.02.81.10.00. | Depositos de Aguardiente | 31-0151-0001 | 2,000.00 |
| 10.02.81.13.00. | Depositos de Granos | 31-0151-0001 | 150.00 |
| 10.02.81.14.00. | Ferreterias | 31-0151-0001 | 4,100.00 |
| 10.02.81.15.00. | Farmacias | 31-0151-0001 | 2,500.00 |
| 10.02.81.16.00. | Librerias | 31-0151-0001 | 900.00 |
| 10.02.81.17.00. | Joyerias y Relojerias | 31-0151-0001 | 300.00 |
| 10.02.81.19.00. | Tiendas | 31-0151-0001 | 55,000.00 |
| 10.02.81.20.00. | Venta de Helados | 31-0151-0001 | 750.00 |
| 10.02.81.22.00. | Ventas de Materiales de Construccion | 31-0151-0001 | 1,000.00 |
| 10.02.81.24.00. | Ventas de Calzado | 31-0151-0001 | 500.00 |
| 10.02.81.25.00. | Ventas de Repuestos para Vehiculos | 31-0151-0001 | 4,600.00 |
| 10.02.81.26.00. | Cafeterias | 31-0151-0001 | 1,200.00 |
| 10.02.81.27.00. | Gasolineras | 31-0151-0001 | 3,200.00 |
| 10.02.81.33.00. | Depositos de Productos Agropecuarios | 31-0151-0001 | 3,600.00 |
| 10.02.81.40.00. | Refresquerias. | 31-0151-0001 | 1,000.00 |
| 10.02.81.41.00. | Estudios Fotograficos | 31-0151-0001 | 1,200.00 |
| 10.02.81.43.00. | Lecherias. | 31-0151-0001 | 150.00 |
| 10.02.81.44.00. | Coheterias | 31-0151-0001 | 250.00 |
| 10.02.81.45.00. | Marranerias | 31-0151-0001 | 200.00 |
| 10.02.81.48.00. | Pulperias | 31-0151-0001 | 1,100.00 |
| 10.02.81.66.00. | Ventas de Pollo | 31-0151-0001 | 500.00 |
| 10.02.81.71.00. | Agencias comerciales agricolas | 31-0151-0001 | 1,600.00 |
| 10.02.81.73.00. | Venta de aparatos electricos | 31-0151-0001 | 1,500.00 |
| 10.02.81.99.00. | Otros Establecimientos Comerciales | 31-0151-0001 | 6,000.00 |
| 10.02.82.01.00. | Barberias | 31-0151-0001 | 2,000.00 |
| 10.02.82.02.00. | Salones de Belleza | 31-0151-0001 | 300.00 |
| 10.02.82.03.00. | Empresas de Transporte Extraurbano | 31-0151-0001 | 500,000.00 |
| 10.02.82.04.00. | Funerarias | 31-0151-0001 | 150.00 |
| 10.02.82.05.00. | Hoteles | 31-0151-0001 | 15,100.00 |
| 10.02.82.07.00. | Pensiones | 31-0151-0001 | 100.00 |
| 10.02.82.08.00. | Radiodifusoras | 31-0151-0001 | 100.00 |
| 10.02.82.09.00. | Talleres de Mecanica | 31-0151-0001 | 7,500.00 |
| 10.02.82.14.00. | Empresas de Transporte Urbano | 31-0151-0001 | 500,000.00 |
| 10.02.82.20.00. | Oficinas de Profesionales Universitarios | 31-0151-0001 | 5,500.00 |
| 10.02.82.26.00. | Tapicerias | 31-0151-0001 | 500.00 |
| 10.02.82.99.00. | Otros Establecimientos de Servicios | 31-0151-0001 | 10,000.00 |
| 10.02.83.02.00. | Carpinterias | 31-0151-0001 | 250.00 |
| 10.02.83.03.00. | Fabricas de Articulos de Cemento | 31-0151-0001 | 200.00 |
| 10.02.83.08.00. | Imprentas | 31-0151-0001 | 750.00 |
| 10.02.83.09.00. | Molinos de Nixtamal | 31-0151-0001 | 30.00 |
| 10.02.83.10.00. | Panaderias y Reposterias | 31-0151-0001 | 1,500.00 |
| 10.02.83.11.00. | Sastrerias | 31-0151-0001 | 150.00 |
| 10.02.83.15.00. | Beneficios de Cafe | 31-0151-0001 | 1,500.00 |
| 10.02.83.38.00. | Talleres de Estructuras Metalicas | 31-0151-0001 | 850.00 |



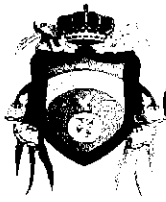

COBÁN

SECRETARÍA MUNICIPAL
smunicipal@unicoban.gob.gt
secretariamunicipal@gmail.com



| | | | |
|--------------------------------|---|--------------|----------------------|
| 10.02.83.49.00. | Talleres de Bicicletas | 31-0151-0001 | 100.00 |
| 10.02.84.02.00. | Rockolas | 31-0151-0001 | 100.00 |
| 10.02.84.04.00. | Discotecas | 31-0151-0001 | 900.00 |
| 10.02.84.06.00. | Cablevision | 31-0151-0001 | 350,000.00 |
| 10.02.84.10.00. | Cinematografos | 31-0151-0001 | 2,000.00 |
| 10.02.86.21.00. | Extraccion de Pimienta Gorda | 31-0151-0001 | 15,100.00 |
| 10.02.86.24.00. | Extraccion de Cardamomo Pergamino | 31-0151-0001 | 3,000,000.00 |
| 10.02.86.25.00. | Extraccion de Cardamomo Cereza | 31-0151-0001 | 8,100.00 |
| 10.02.86.64.00. | Extraccion de Achote | 31-0151-0001 | 25,000.00 |
| 10.02.88.08.00. | Extraccion de Cueros | 31-0151-0001 | 1,000.00 |
| 10.02.88.12.00. | Extraccion de Cardamomo en Oro | 31-0151-0001 | 500,000.00 |
| 10.02.89.01.01. | Valor Boletto de Ornato | 31-0151-0001 | 2,500,000.00 |
| 10.02.89.01.02. | Multa del Boletto de Ornato | 31-0151-0001 | 300,000.00 |
| INGRESOS TRIBUTARIOS | | | 14,469,080.00 |
| 11.02.90.01.00. | Licencias de Construcción | 31-0151-0001 | 2,000,000.00 |
| 11.02.90.02.00. | Tasa municipal por alumbrado Público | 31-0151-0001 | 10,000,000.00 |
| 11.02.90.03.00. | Tasa deposito de vehiculo | 31-0151-0001 | 25,000.00 |
| 11.02.90.99.00. | Otras tasas y licencias varias | 31-0151-0001 | 5,000,000.00 |
| 11.03.10.03.00. | Pavimento | 31-0151-0001 | 25,000.00 |
| 11.04.10.01.00. | Arrendamiento de Edificios | 31-0151-0001 | 200,000.00 |
| 11.04.10.02.01. | Arrendamiento locales mercado central | 31-0151-0001 | 400,000.00 |
| 11.04.10.02.02. | Arrendamiento locales mercado cantonal | 31-0151-0001 | 200,000.00 |
| 11.04.10.02.03. | Arrendamiento locales salon municipal | 31-0151-0001 | 25,000.00 |
| 11.04.10.02.05. | Locales Interior Talpetate | 31-0151-0001 | 900,000.00 |
| 11.04.10.02.06. | Locales Exterior Talpetate | 31-0151-0001 | 2,000,000.00 |
| 11.04.10.02.07. | Bodegas Talpetate | 31-0151-0001 | 25,000.00 |
| 11.04.10.98.00. | Arrendamientos Varios | 31-0151-0001 | 500,000.00 |
| 11.06.10.01.00. | Multas Administrativas | 31-0151-0001 | 90,000.00 |
| 11.06.10.04.00. | Multas por mal uso de agua potable | 31-0151-0001 | 500,000.00 |
| 11.06.10.05.00. | Multas de transito | 31-0151-0001 | 2,500,000.00 |
| 11.06.10.06.00. | Multas de Agua Potable | 31-0151-0001 | 250,000.00 |
| 11.07.10.04.00. | Intereses por mora multas de Transito | 31-0151-0001 | 250,000.00 |
| 11.07.10.99.00. | Otros Intereses por Mora | 31-0151-0001 | 100,000.00 |
| 11.09.90.01.01. | Feria Titular (Eventos) | 31-0151-0001 | 51,000.00 |
| 11.09.90.01.02. | Feria Titular (Arrendamiento de Predios) | 31-0151-0001 | 550,000.00 |
| 11.09.90.99.00. | Otros ingresos | 31-0151-0001 | 1,500,000.00 |
| INGRESOS NO TRIBUTARIOS | | | 27,091,000.00 |
| 13.02.60.01.05. | Certificaciones Varias | 31-0151-0001 | 500,000.00 |
| 13.02.60.01.06. | Costancias y Certificaciones de Agua Potable | 31-0151-0001 | 75,000.00 |
| 13.02.60.02.01. | Licencias para Alineacion | 31-0151-0001 | 50,000.00 |
| 13.02.60.02.03. | Licencias Concesión de Taxis | 31-0151-0001 | 1,500,000.00 |
| 13.02.60.02.04. | Licencia Municipal par Buses Urbanos | 31-0151-0001 | 1,500,000.00 |
| 13.02.60.02.05. | Licencias Varias | 31-0151-0001 | 1,300,000.00 |
| | Concesion de Servicios de Agua (Pajas de Agua) | 31-0151-0001 | 1,500,000.00 |
| 13.02.60.06.00. | Instalacion de Agua Potable | 31-0151-0001 | 150,000.00 |
| 13.02.60.09.01. | Reconexion de Agua Potable | 31-0151-0001 | 100,000.00 |
| 13.02.60.12.00. | Fierros Para Marcar Ganado | 31-0151-0001 | 5,000.00 |
| 13.02.60.14.00. | Guias de Conduccion | 31-0151-0001 | 100.00 |
| 13.02.60.15.00. | Rotulos | 31-0151-0001 | 250,000.00 |
| 13.02.60.16.01. | Estacionamiento de Vehiculos | 31-0151-0001 | 500,000.00 |
| 13.02.60.16.02. | Estacionamiento de Taxis | 31-0151-0001 | 500,000.00 |
| 13.02.60.16.03. | Estacionamiento de Fleteros | 31-0151-0001 | 10,000.00 |
| | Estacionamiento de Carretas, Churrasqueras, | | 100,000.00 |
| 13.02.60.16.04. | Hot Dog y similares | 31-0151-0001 | |
| 13.02.60.16.05. | Estacionamiento Vehiculos (INJUD) | 31-0151-0001 | 500,000.00 |
| | Estacionamiento de Vehiculos (Parque Central) | 31-0151-0001 | 500,000.00 |
| | Estacionamiento de Vehiculos en Funcion Publica | 31-0151-0001 | 500,000.00 |
| 13.02.60.16.07. | Estacionamiento Taxis Talpetate | 31-0151-0001 | 2,000,000.00 |
| 13.02.60.16.09. | Estacionamiento Camiones/Pickup Talpetate | 31-0151-0001 | 2,000,000.00 |
| 13.02.60.16.10. | Estacionamiento de Vehiculos Camiones | 31-0151-0001 | 2,000,000.00 |
| 13.02.60.16.11. | Talpetate | 31-0151-0001 | |
| 13.02.60.16.12. | Estacionamiento Pickup Talpetate | 31-0151-0001 | 2,000,000.00 |



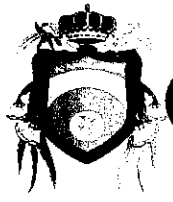

COBÁN

SECRETARÍA MUNICIPAL
smunicipal@unicoban.gob.gt
secretariamunicoban@gmail.com



| | | | |
|-----------------|--|--------------|-----------------------|
| 13.02.60.16.13. | Estacionamiento Transporte Publico | | 2,000,000.00 |
| 13.02.60.16.14. | Metamercado Talpetate | 31-0151-0001 | |
| 13.02.60.17.00. | Parqueo Publico Talpetate | 31-0151-0001 | 2,000,000.00 |
| 13.02.60.19.00. | Altoparlantes | 31-0151-0001 | 100,000.00 |
| 13.02.60.21.00. | Tala de Arboles | 31-0151-0001 | 50,500.00 |
| 13.02.60.23.00. | Nomenclatura | 31-0151-0001 | 200,000.00 |
| 13.02.60.32.00. | Concesion de Drenajes | 31-0151-0001 | 600,000.00 |
| 13.02.60.98.00. | Títulos Propiedad Servicio de Agua | 31-0151-0001 | 100,000.00 |
| 13.02.60.99.00. | Estacionamiento de Avionetas | 31-0151-0001 | 150,000.00 |
| | Otros Ingresos Por Servicios Administrativos Municipales | | 510,000.00 |
| | | 31-0151-0001 | |
| | VENTA DE BIENES Y SERVICIOS DE LA ADMINISTRACION PUBLICA | | 23,250,600.00 |
| 14.01.10.02.00. | Venta de Arboles Para Siembra | 31-0151-0001 | 2,100.00 |
| 14.01.90.03.00. | Venta de Contadores de Agua | 31-0151-0001 | 100.00 |
| 14.01.90.99.01. | Venta de Agua Potable por Sisterna | 31-0151-0001 | 25,000.00 |
| 14.02.40.01.00. | Canon de Agua | 31-0151-0001 | 6,500,000.00 |
| 14.02.40.02.01. | Piso de Plaza (Mercado Central) | 31-0151-0001 | 300,000.00 |
| 14.02.40.02.02. | Piso de Plaza (Mercado Cantonal) | 31-0151-0001 | 250,000.00 |
| 14.02.40.02.04. | Piso de Plaza (Mercado Talpetate) | 31-0151-0001 | 900,100.00 |
| 14.02.40.03.00. | Rastros | 31-0151-0001 | 300,000.00 |
| 14.02.40.04.00. | Cementerio | 31-0151-0001 | 200,000.00 |
| 14.02.40.06.00. | Exceso de Agua | 31-0151-0001 | 3,000,000.00 |
| 14.02.40.07.01. | Baños y Sanitarios Publicos (Mercado Cantonal) | 31-0151-0001 | 150,000.00 |
| 14.02.40.07.02. | Baños y Sanitarios Publicos (Salon Municipal) | 31-0151-0001 | 25,000.00 |
| 14.02.40.07.03. | Baños y Sanitarios Publicos (Costado de Gobernacion Departamental) | 31-0151-0001 | 150,000.00 |
| 14.02.40.07.05. | Baños y Sanitarios Publicos (Mercado Central) | 31-0151-0001 | 300,000.00 |
| 14.02.40.07.06. | Baños y Sanitarios Publicos (Terminal de Buses Norte INJUD) | 31-0151-0001 | 300,000.00 |
| 14.02.40.07.07. | Servicios Sanitarios Publicos (Mercado Talpetate) | 31-0151-0001 | 1,750,000.00 |
| 14.02.40.10.00. | Servicios de Drenaje | 31-0151-0001 | 300,000.00 |
| 14.02.40.16.00. | Servicio de Limpieza | 31-0151-0001 | 350,000.00 |
| 14.02.40.20.01. | Turicentro Talpetate | 31-0151-0001 | 50,000.00 |
| 14.02.40.99.00. | Otros Ingresos Por Servicios Publicos Municipales | 31-0151-0001 | 50,000.00 |
| | | | |
| | INGRESOS DE OPERACIÓN | | 14,902,300.00 |
| 15.01.31.01.00. | Intereses generados por Cuentas Monetarias | 31-0151-0001 | 750,000.00 |
| 15.03.10.01.00. | Arrendamiento de Terrenos | 31-0151-0001 | 750,000.00 |
| | RENTAS DE LA PROPIEDAD | | 1,500,000.00 |
| | SUB-TOTAL INGRESOS PROPIOS | | 81,212,980.00 |
| 16.02.10.01.00. | Situado Constitucional para Funcionamiento Impuesto Circulacion de Vehiculos para Funcionamiento | 22-0101-0001 | 4,196,197.00 |
| 16.02.10.04.00. | Impuesto al Valor Agregado (IVA-PAZ) para Funcionamiento | 29-0101-0002 | 94,011.75 |
| 16.02.10.05.00. | Porcentaje Forestal INAB de Madera | 21-0101-0001 | 11,139,745.56 |
| 16.02.20.01.00. | TRANSFERENCIAS CORRIENTES | 31-0101-0009 | 85,000.00 |
| 17.02.20.02.00. | CODEDEAV | 31-0101-0004 | 15,514,954.31 |
| 17.02.10.01.00. | Situado Constitucional Para Inversión Impuesto Petroleo y sus Derivados para Inversion | 22-0101-0001 | 43,605,309.94 |
| 17.02.10.03.00. | Impuesto de Circulacion de Vehiculos para Inversion | 29-0101-0003 | 37,765,772.96 |
| 17.02.10.04.00. | Impuesto al Valor Agregado(IVA-PAZ) | 29-0101-0002 | 1,090,290.56 |
| 17.02.10.05.00. | Inversión | 21-0101-0001 | 3,666,458.24 |
| | TRANSFERENCIAS DE CAPITAL | | 33,419,236.68 |
| | TOTAL INGRESOS | | 216,275,002.69 |

F) Presupuesto de Egresos 2026

FORMULACION PRESUPUESTARIA DE EGRESOS
"PROYECTO DE PRESUPUESTO"



EJERCICIO: 2026
 MUNICIPALIDAD DE COBÁN, ALTA VERAPAZ.
PROYECTO FUNCIONAMIENTO

MUNICIPALIDAD DE COBA
 PROYECTO FUNCIONAMIENTO

ACTIVIDADES CENTRALES
 ADMINISTRACION EJECUTIVA Y DE ASESORIA
 CONCEJO MUNICIPAL

| | | | | |
|-----|------------------------------------|--------------|--------------|---------------------|
| | | | | <u>4,680,000.00</u> |
| 062 | Dietas para cargos representativos | 21-0101-0001 | 479,882.75 | 4,680,000.00 |
| 062 | Dietas para cargos representativos | 22-0101-0001 | 452,373.58 | |
| 062 | Dietas para cargos representativos | 31-0151-0001 | 3,087,743.67 | |
| 062 | Dietas para cargos representativos | 31-0151-0002 | 660,000.00 | |

AUDITORIA INTERNA

| | | | | |
|-----|--|--------------|------------|-------------------|
| | | | | <u>147,500.00</u> |
| 184 | Servicios económicos, contables y de auditoría | 31-0151-0001 | 144,000.00 | 144,000.00 |
| 241 | Papel de escritorio | 31-0151-0001 | 1,500.00 | 3,500.00 |
| 291 | Útiles de oficina | 31-0151-0001 | 1,500.00 | |
| 299 | Otros materiales y suministros | 31-0151-0001 | 500.00 | |

ALCALDIA MUNICIPAL

| | | | | |
|-----|---|--------------|------------|---------------------|
| | | | | <u>2,874,615.20</u> |
| 011 | Personal Permanente | 31-0151-0001 | 240,000.00 | 841,115.20 |
| 015 | Complementos específicos al personal permanente | 31-0151-0001 | 3,000.00 | |
| 023 | Interinatos por licencias y becas | 31-0151-0001 | 48,000.00 | |
| 051 | Aporte patronal al IGSS | 21-0101-0001 | 25,608.00 | |
| 051 | Aporte patronal al IGSS | 31-0151-0001 | 1,707.20 | |
| 055 | Aporte para clases pasivas | 22-0101-0001 | 24,000.00 | |
| 055 | Aporte para clases pasivas | 31-0151-0001 | 1,600.00 | |
| 062 | Dietas para cargos representativos | 31-0151-0001 | 360,000.00 | |
| 063 | Gastos de Representación en el Interior | 31-0151-0001 | 96,000.00 | |
| 071 | Aguinaldo | 21-0101-0001 | 20,000.00 | |
| 072 | Bonificación anual (Bono 14) | 21-0101-0001 | 20,000.00 | |
| 073 | Bono vacacional | 31-0151-0001 | 500.00 | |
| 079 | Otras prestaciones | 31-0151-0001 | 700.00 | |
| 121 | Divulgación e Información | 31-0151-0001 | 10,000.00 | 2,033,500.00 |
| 122 | Impresión, encuadernación y reproducción | 31-0151-0001 | 5,000.00 | |
| 131 | Viáticos en el exterior | 31-0151-0001 | 10,000.00 | |
| 133 | Viáticos en el interior | 31-0151-0001 | 10,000.00 | |
| 141 | Transporte de Personas | 31-0151-0001 | 25,000.00 | |
| 142 | Fletes | 31-0151-0001 | 10,000.00 | |
| 162 | Mantenimiento y reparación de equipo de oficina | 31-0151- | | |



| | | | |
|-----|---|--------------|------------|
| 183 | Servicios Jurídicos | 0001 | 5,000.00 |
| | | 31-0151-0001 | 75,000.00 |
| 184 | Servicios económicos, contables y de auditoría | 31-0151-0001 | 75,000.00 |
| 187 | Servicios por actuaciones artísticas y deportivas | 31-0151-0001 | 100,000.00 |
| 191 | Primas y Gastos de Seguros y Fianzas | 31-0151-0001 | 25,000.00 |
| 196 | Servicios de atención y protocolo | 31-0151-0001 | 150,000.00 |
| 199 | Otros servicios no personales | 31-0151-0001 | 200,000.00 |
| 211 | Alimentos para personas | 31-0151-0001 | 75,000.00 |
| 231 | Hilados y telas | 31-0151-0001 | 5,000.00 |
| 232 | Acabados textiles | 31-0151-0001 | 5,000.00 |
| 233 | Prendas de vestir | 31-0151-0001 | 25,000.00 |
| 241 | Papel de escritorio | 31-0151-0001 | 2,000.00 |
| 243 | Productos de papel o cartón | 31-0151-0001 | 5,000.00 |
| 244 | Productos de artes gráficas | 31-0151-0001 | 2,000.00 |
| 245 | Libros, revistas y periódicos | 31-0151-0001 | 3,000.00 |
| 254 | Artículos de caucho | 31-0151-0001 | 15,000.00 |
| 262 | Combustibles y lubricantes | 31-0151-0001 | 30,000.00 |
| 266 | Productos medicinales y farmacéuticos | 31-0151-0001 | 5,000.00 |
| 267 | Tintes, pinturas y colorantes. | 31-0151-0001 | 10,000.00 |
| 268 | Productos plásticos, nylon, vinil y P.V.C. | 31-0151-0001 | 10,000.00 |
| 272 | Productos de vidrio | 31-0151-0001 | 10,000.00 |
| 273 | Productos de loza y porcelana | 31-0151-0001 | 10,000.00 |
| 283 | Productos de metal | 31-0151-0001 | 10,000.00 |
| 285 | Materiales y equipos diversos | 31-0151-0001 | 5,000.00 |
| 291 | Útiles de oficina | 31-0151-0001 | 2,500.00 |
| 292 | Útiles de limpieza y productos sanitarios | 31-0151-0001 | 5,000.00 |
| 293 | Útiles educacionales y culturales | 31-0151-0001 | 5,000.00 |
| 294 | Útiles deportivos y recreativos | 31-0151-0001 | 25,000.00 |
| 296 | Útiles de cocina y comedor | 31-0151-0001 | 4,000.00 |
| 297 | Útiles, accesorios y materiales eléctricos | 31-0151-0001 | 5,000.00 |
| 298 | Accesorios y repuestos en general | 31-0151-0001 | 10,000.00 |
| 299 | Otros materiales y suministros | 31-0151-0001 | 200,000.00 |
| 411 | Ayuda para funerales | 31-0151-0001 | 100,000.00 |
| 419 | Otras transferencias a personas individuales | 31-0151-0001 | 150,000.00 |
| 823 | Devoluciones | 31-0151- | |



| | | | | |
|-----------------------------|---|--------------|------------|---------------------|
| | | 0001 | 150,000.00 | |
| | | 31-0151-0001 | 450,000.00 | |
| 911 | Emergencias y calamidades públicas | | | |
| GERENCIA MUNICIPAL | | | | |
| | | | | 556,338.80 |
| 011 | Personal Permanente | 31-0151-0001 | 252,000.00 | 539,838.80 |
| 015 | Complementos específicos al personal permanente | 31-0151-0001 | 6,000.00 | |
| 022 | Personal por contrato | 31-0151-0001 | 84,000.00 | |
| 027 | Complementos específicos al personal temporal | 31-0151-0001 | 3,000.00 | |
| 051 | Aporte patronal al IGSS | 21-0101-0001 | 35,851.20 | |
| 051 | Aporte patronal al IGSS | 31-0151-0001 | 2,987.60 | |
| 055 | Aporte para clases pasivas | 22-0101-0001 | 33,600.00 | |
| 055 | Aporte para clases pasivas | 31-0151-0001 | 2,800.00 | |
| 071 | Aguinaldo | 21-0101-0001 | 28,000.00 | |
| 072 | Bonificación anual (Bono 14) | 21-0101-0001 | 28,000.00 | |
| 073 | Bono vacacional | 31-0151-0001 | 1,500.00 | |
| 079 | Otras prestaciones | 31-0151-0001 | 62,100.00 | |
| 199 | Otros servicios no personales | 31-0151-0001 | 1,500.00 | 16,500.00 |
| 241 | Papel de escritorio | 31-0151-0001 | 1,000.00 | |
| 243 | Productos de papel o cartón | 31-0151-0001 | 1,000.00 | |
| 244 | Productos de artes gráficas | 31-0151-0001 | 5,000.00 | |
| 245 | Libros, revistas y periódicos | 31-0151-0001 | 1,000.00 | |
| 267 | Tintes, pinturas y colorantes. | 31-0151-0001 | 1,500.00 | |
| 268 | Productos plásticos, nylon, vinil y P.V.C. | 31-0151-0001 | 1,000.00 | |
| 291 | Útiles de oficina | 31-0151-0001 | 1,500.00 | |
| 292 | Útiles de limpieza y productos sanitarios | 31-0151-0001 | 1,000.00 | |
| 298 | Accesorios y repuestos en general | 31-0151-0001 | 1,000.00 | |
| 299 | Otros materiales y suministros | 31-0151-0001 | 1,000.00 | |
| SECRETARIA MUNICIPAL | | | | |
| | | | | 1,660,312.99 |
| 011 | Personal Permanente | 31-0151-0001 | 455,475.12 | 1,278,312.99 |
| 015 | Complementos específicos al personal permanente | 31-0151-0001 | 18,000.00 | |
| 022 | Personal por contrato | 31-0151-0001 | 176,737.56 | |
| 027 | Complementos específicos al personal temporal | 31-0151-0001 | 9,000.00 | |
| 051 | Aporte patronal al IGSS | 21-0101-0001 | 67,457.09 | |
| 051 | Aporte patronal al IGSS | 31-0151-0001 | 6,325.17 | |
| 055 | Aporte para clases pasivas | 22-0101-0001 | 63,221.27 | |
| 055 | Aporte para clases pasivas | 31-0151- | | |



| | | | | |
|---------------------------------------|---|--------------|------------|--------------------------|
| 061 | Dietas | 0001 | 5,928.00 | |
| | | 31-0151-0001 | 360,000.00 | |
| 071 | Aguinaldo | 21-0101-0001 | 52,684.39 | |
| 072 | Bonificación anual (Bono 14) | 21-0101-0001 | 52,684.39 | |
| 073 | Bono vacacional | 31-0151-0001 | 4,500.00 | |
| 079 | Otras prestaciones | 31-0151-0001 | 6,300.00 | |
| 114 | Correos y telégrafos | 31-0151-0001 | 2,000.00 | 382,000.00 |
| 121 | Divulgación e información | 31-0151-0001 | 50,000.00 | |
| 122 | Impresión, encuadernación y reproducción | 31-0151-0001 | 5,000.00 | |
| 162 | Mantenimiento y reparación de equipo de oficina | 31-0151-0001 | 5,000.00 | |
| 168 | Mantenimiento y reparación de equipo de cómputo | 31-0151-0001 | 5,000.00 | |
| 183 | Servicios Jurídicos | 31-0151-0001 | 144,000.00 | |
| 195 | Impuestos, derechos y tasas | 31-0151-0001 | 10,000.00 | |
| 241 | Papel de escritorio | 31-0151-0001 | 25,000.00 | |
| 243 | Productos de papel o cartón | 31-0151-0001 | 3,000.00 | |
| 244 | Productos de artes gráficas | 31-0151-0001 | 5,000.00 | |
| 253 | Llantas y neumáticos | 31-0151-0001 | 3,000.00 | |
| 262 | Combustibles y lubricantes | 31-0151-0001 | 5,000.00 | |
| 266 | Productos medicinales y farmacéuticos | 31-0151-0001 | 5,000.00 | |
| 267 | Tintes, pinturas y colorantes. | 31-0151-0001 | 30,000.00 | |
| 268 | Productos plásticos, nylon, vinil y P.V.C. | 31-0151-0001 | 25,000.00 | |
| 283 | Productos de metal | 31-0151-0001 | 3,000.00 | |
| 284 | Estructuras metálicas acabadas | 31-0151-0001 | 1,000.00 | |
| 291 | Útiles de oficina | 31-0151-0001 | 5,000.00 | |
| 298 | Accesorios y repuestos en general | 31-0151-0001 | 3,000.00 | |
| 299 | Otros materiales y suministros | 31-0151-0001 | 10,000.00 | |
| 322 | Equipo de oficina | 31-0151-0001 | 8,000.00 | |
| 324 | Equipo educacional, cultural y recreativo | 31-0151-0001 | 5,000.00 | |
| 328 | Equipo de cómputo | 31-0151-0001 | 25,000.00 | |
| SECRETARIA EJECUTIVA MUNICIPAL | | | | <u>824,450.24</u> |
| 011 | Personal Permanente | 31-0151-0001 | 89,848.44 | 401,450.24 |
| 015 | Complementos específicos al personal permanente | 31-0151-0001 | 6,000.00 | |
| 022 | Personal por contrato | 31-0151-0001 | 182,737.56 | |
| 027 | Complementos específicos al personal temporal | 31-0151-0001 | 9,000.00 | |
| 051 | Aporte patronal al IGSS | 21-0101- | | |



| | | | | |
|--|--|--------------|------------|-------------------------|
| | | 0001 | 29,084.92 | |
| 051 | Aporte patronal al IGSS | 31-0151-0001 | 3,143.56 | |
| 055 | Aporte para clases pasivas | 22-0101-0001 | 27,258.60 | |
| 055 | Aporte para clases pasivas | 31-0151-0001 | 2,946.16 | |
| 071 | Aguinaldo | 21-0101-0001 | 22,715.50 | |
| 072 | Bonificación anual (Bono 14) | 21-0101-0001 | 22,715.50 | |
| 073 | Bono vacacional | 31-0151-0001 | 2,500.00 | |
| 079 | Otras prestaciones | 31-0151-0001 | 3,500.00 | |
| 114 | Correos y telégrafos | 31-0151-0001 | 2,000.00 | 423,000.00 |
| 133 | Viáticos en el interior | 31-0151-0001 | 3,000.00 | |
| 162 | Mantenimiento y reparación de equipo de oficina | 31-0151-0001 | 5,000.00 | |
| 165 | Mantenimiento y reparacion de medios de transporte | 31-0151-0001 | 2,000.00 | |
| 168 | Mantenimiento y reparación de equipo de computo | 31-0151-0001 | 5,000.00 | |
| 191 | Primas y Gastos de Seguros y Fianzas | 31-0151-0001 | 1,500.00 | |
| 196 | Servicios de atención y protocolo | 31-0151-0001 | 75,000.00 | |
| 199 | Otros servicios no personales | 31-0151-0001 | 75,000.00 | |
| 211 | Alimentos para personas | 31-0151-0001 | 150,000.00 | |
| 232 | Acabados textiles | 31-0151-0001 | 5,000.00 | |
| 241 | Papel de escritorio | 31-0151-0001 | 7,500.00 | |
| 243 | Productos de papel o cartón | 31-0151-0001 | 3,000.00 | |
| 244 | Productos de artes gráficas | 31-0151-0001 | 3,000.00 | |
| 266 | Productos medicinales y farmacéuticos | 31-0151-0001 | 2,000.00 | |
| 267 | Tintes, pinturas y colorantes. | 31-0151-0001 | 5,000.00 | |
| 268 | Productos plásticos, nylon, vinil y P.V.C. | 31-0151-0001 | 8,000.00 | |
| 283 | Productos de metal | 31-0151-0001 | 3,000.00 | |
| 291 | Útiles de oficina | 31-0151-0001 | 8,000.00 | |
| 292 | Útiles de limpieza y productos sanitarios | 31-0151-0001 | 2,500.00 | |
| 297 | Útiles, accesorios y materiales eléctricos | 31-0151-0001 | 2,500.00 | |
| 298 | Accesorios y repuestos en general | 31-0151-0001 | 5,000.00 | |
| 299 | Otros materiales y suministros | 31-0151-0001 | 50,000.00 | |
| UNIDAD DE INFORMACION PUBLICA MUNICIPAL | | | | <u>76,948.40</u> |
| 011 | Personal Permanente | 31-0151-0001 | 48,000.00 | 70,948.40 |
| 015 | Complementos específicos al personal permanente | 31-0151-0001 | 3,000.00 | |
| 051 | Aporte patronal al IGSS | 21-0101-0001 | 5,121.60 | |
| 051 | Aporte patronal al IGSS | 31-0151- | | |



| | | | | |
|--------------------------|---|--------------|------------|--------------------------|
| 055 | Aporte para clases pasivas | 0001 | 426.80 | |
| | | 22-0101-0001 | 4,800.00 | |
| 055 | Aporte para clases pasivas | 31-0151-0001 | 400.00 | |
| 071 | Aguinaldo | 21-0101-0001 | 4,000.00 | |
| 072 | Bonificación anual (Bono 14) | 31-0151-0001 | 4,000.00 | |
| 073 | Bono vacacional | 31-0151-0001 | 500.00 | |
| 079 | Otras prestaciones | 31-0151-0001 | 700.00 | |
| 114 | Correos y telégrafos | 31-0151-0001 | 1,000.00 | 6,000.00 |
| 122 | Impresión, encuadernación y reproducción | 31-0151-0001 | 1,000.00 | |
| 241 | Papel de escritorio | 31-0151-0001 | 1,000.00 | |
| 243 | Productos de papel o cartón | 31-0151-0001 | 1,000.00 | |
| 267 | Tintes, pinturas y colorantes. | 31-0151-0001 | 1,000.00 | |
| 291 | Útiles de oficina | 31-0151-0001 | 1,000.00 | |
| JUZGADO MUNICIPAL | | | | <u>911,436.63</u> |
| 011 | Personal Permanente | 31-0151-0001 | 332,737.56 | 682,936.63 |
| 015 | Complementos específicos al personal permanente | 31-0151-0001 | 12,000.00 | |
| 022 | Personal por contrato | 31-0151-0001 | 144,000.00 | |
| 027 | Complementos específicos al personal temporal | 31-0151-0001 | 3,000.00 | |
| 051 | Aporte patronal al IGSS | 21-0101-0001 | 50,867.89 | |
| 051 | Aporte patronal al IGSS | 31-0151-0001 | 3,717.29 | |
| 055 | Aporte para clases pasivas | 22-0101-0001 | 47,673.76 | |
| 055 | Aporte para clases pasivas | 31-0151-0001 | 3,483.87 | |
| 071 | Aguinaldo | 21-0101-0001 | 39,728.13 | |
| 072 | Bonificación anual (Bono 14) | 21-0101-0001 | 39,728.13 | |
| 073 | Bono vacacional | 31-0151-0001 | 2,500.00 | |
| 079 | Otras prestaciones | 31-0151-0001 | 3,500.00 | |
| 114 | Correos y telégrafos | 31-0151-0001 | 1,000.00 | 228,500.00 |
| 121 | Divulgación e información | 31-0151-0001 | 1,500.00 | |
| 122 | Impresión, encuadernación y reproducción | 31-0151-0001 | 1,500.00 | |
| 142 | Fletes | 31-0151-0001 | 5,000.00 | |
| 162 | Mantenimiento y reparación de equipo de oficina | 31-0151-0001 | 5,000.00 | |
| 168 | Mantenimiento y reparación de equipo de computo | 31-0151-0001 | 2,500.00 | |
| 183 | Servicios Jurídicos | 31-0151-0001 | 144,000.00 | |
| 199 | Otros servicios no personales | 31-0151-0001 | 10,000.00 | |
| 241 | Papel de escritorio | 31-0151- | | |



| | | | | |
|--|--|--------------|------------|----------------------------|
| | | 0001 | 5,000.00 | |
| | | 31-0151-0001 | 2,000.00 | |
| 243 | Productos de papel o cartón | 31-0151-0001 | 2,000.00 | |
| 244 | Productos de artes gráficas | 31-0151-0001 | 2,000.00 | |
| 267 | Tintes, pinturas y colorantes. | 31-0151-0001 | 5,000.00 | |
| 268 | Productos plásticos, nylon, vinil y P.V.C. | 31-0151-0001 | 3,000.00 | |
| 283 | Productos de metal | 31-0151-0001 | 2,000.00 | |
| 291 | Útiles de oficina | 31-0151-0001 | 4,000.00 | |
| 292 | Útiles de limpieza y productos sanitarios | 31-0151-0001 | 2,000.00 | |
| 297 | Útiles, accesorios y materiales eléctricos | 31-0151-0001 | 2,000.00 | |
| 298 | Accesorios y repuestos en general | 31-0151-0001 | 3,000.00 | |
| 299 | Otros materiales y suministros | 31-0151-0001 | 5,000.00 | |
| 322 | Equipo de oficina | 31-0151-0001 | 8,000.00 | |
| | Equipo de cómputo | 31-0151-0001 | 15,000.00 | |
| 328 | | | | |
| SECRETARIA DE COMUNICACION SOCIAL | | | | <u>1,673,181.50</u> |
| 011 | Personal Permanente | 31-0151-0001 | 150,000.00 | 614,181.50 |
| 015 | Complementos específicos al personal permanente | 31-0151-0001 | 6,000.00 | |
| 022 | Personal por contrato | 31-0151-0001 | 276,000.00 | |
| 027 | Complementos específicos al personal temporal | 31-0151-0001 | 12,000.00 | |
| 051 | Aporte patronal al IGSS | 21-0101-0001 | 45,454.20 | |
| 051 | Aporte patronal al IGSS | 31-0151-0001 | 2,027.30 | |
| 055 | Aporte para clases pasivas | 22-0101-0001 | 42,600.00 | |
| 055 | Aporte para clases pasivas | 31-0151-0001 | 1,900.00 | |
| 071 | Aguinaldo | 21-0101-0001 | 35,500.00 | |
| 072 | Bonificación anual (Bono 14) | 21-0101-0001 | 35,500.00 | |
| 073 | Bono vacacional | 31-0151-0001 | 3,000.00 | |
| 079 | Otras prestaciones | 31-0151-0001 | 4,200.00 | |
| 113 | Telefonia | 31-0151-0001 | 30,000.00 | 1,059,000.00 |
| 114 | Correos y telégrafos | 31-0151-0001 | 2,000.00 | |
| 121 | Divulgación e Información | 31-0151-0001 | 100,000.00 | |
| 122 | Impresión, encuadernación y reproducción | 31-0151-0001 | 50,000.00 | |
| 158 | Derechos de bienes intangibles | 31-0151-0001 | 100,000.00 | |
| 164 | Mantenimiento y reparación de equipos educativos y recreativos | 31-0151-0001 | 50,000.00 | |
| 166 | Mantenimiento y reparacion de equipo para comunicaciones | 31-0151-0001 | 50,000.00 | |
| 169 | Mantenimiento y reparación de otras maquinarias y equipos | 31-0151-0001 | 50,000.00 | |
| 185 | Servicios de capacitacion | 31-0151- | | |



| | | | | |
|---------------------------------|---|--------------|------------|----------------------------|
| | | 0001 | 10,000.00 | |
| | | 31-0151-0001 | 25,000.00 | |
| 187 | Servicios por actuaciones artísticas y deportivas | 31-0151-0001 | 25,000.00 | |
| 189 | Otros estudios y/o servicios | 31-0151-0001 | 5,000.00 | |
| 191 | Primas y Gastos de Seguros y Fianzas | 31-0151-0001 | 50,000.00 | |
| 196 | Servicios de atención y protocolo | 31-0151-0001 | 50,000.00 | |
| 199 | Otros servicios no personales | 31-0151-0001 | 5,000.00 | |
| 214 | Productos Agroforestales, madera, corcho y sus manufacturas | 31-0151-0001 | 5,000.00 | |
| 232 | Acabados textiles | 31-0151-0001 | 10,000.00 | |
| 233 | Prendas de vestir | 31-0151-0001 | 15,000.00 | |
| 239 | Otros textiles y vestuario | 31-0151-0001 | 5,000.00 | |
| 241 | Papel de escritorio | 31-0151-0001 | 5,000.00 | |
| 243 | Productos de papel o cartón | 31-0151-0001 | 4,000.00 | |
| 254 | Artículos de caucho | 31-0151-0001 | 5,000.00 | |
| 262 | Combustibles y lubricantes | 31-0151-0001 | 5,000.00 | |
| 267 | Tintes, pinturas y colorantes. | 31-0151-0001 | 50,000.00 | |
| 268 | Productos plásticos, nylon, vinil y P.V.C. | 31-0151-0001 | 10,000.00 | |
| 284 | Estructuras metálicas acabadas | 31-0151-0001 | 5,000.00 | |
| 285 | Materiales y equipos diversos | 31-0151-0001 | 3,000.00 | |
| 291 | Útiles de oficina | 31-0151-0001 | 50,000.00 | |
| 294 | Útiles deportivos y recreativos | 31-0151-0001 | 50,000.00 | |
| 297 | Útiles, accesorios y materiales eléctricos | 31-0151-0001 | 50,000.00 | |
| 298 | Accesorios y repuestos en general | 31-0151-0001 | 50,000.00 | |
| 299 | Otros materiales y suministros | 31-0151-0001 | 10,000.00 | |
| 322 | Equipo de oficina | 31-0151-0001 | 50,000.00 | |
| 324 | Equipo educacional, cultural y recreativo | 31-0151-0001 | 50,000.00 | |
| 328 | Equipo de cómputo | 31-0151-0001 | 25,000.00 | |
| 329 | Otras maquinarias y equipos | 31-0151-0001 | | |
| DIRECCION DE INFORMATICA | | | | <u>1,022,481.47</u> |
| 011 | Personal Permanente | 31-0151-0001 | 92,737.56 | 329,281.47 |
| 015 | Complementos específicos al personal permanente | 31-0151-0001 | 6,000.00 | |
| 022 | Personal por contrato | 31-0151-0001 | 132,000.00 | |
| 027 | Complementos específicos al personal temporal | 31-0151-0001 | 6,000.00 | |
| 051 | Aporte patronal al IGSS | 21-0101-0001 | 23,979.49 | |
| 051 | Aporte patronal al IGSS | 31-0151-0001 | 1,979.35 | |
| 055 | Aporte para clases pasivas | 22-0101- | | |



| | | | | |
|---|---|--------------|------------|-------------------|
| 055 | Aporte para clases pasivas | 0001 | 22,473.75 | |
| | | 31-0151-0001 | 1,855.06 | |
| 071 | Aguinaldo | 21-0101-0001 | 18,728.13 | |
| 072 | Bonificación anual (Bono 14) | 21-0101-0001 | 18,728.13 | |
| 073 | Bono vacacional | 31-0151-0001 | 2,000.00 | |
| 079 | Otras prestaciones | 31-0151-0001 | 2,800.00 | |
| 113 | Telefonia | 31-0151-0001 | 50,000.00 | 693,200.00 |
| 169 | Mantenimiento y reparación de otras maquinarias y equipos | 31-0151-0001 | 7,500.00 | |
| 174 | Mantenimiento y reparacion de instalaciones | 31-0151-0001 | 30,000.00 | |
| 186 | Servicios de Informática y Sistemas computarizados | 31-0151-0001 | 150,000.00 | |
| 232 | Acabados textiles | 31-0151-0001 | 5,000.00 | |
| 261 | Elementos y compuestos químicos | 31-0151-0001 | 7,500.00 | |
| 262 | Combustibles y lubricantes | 31-0151-0001 | 3,200.00 | |
| 267 | Tintes, pinturas y colorantes. | 31-0151-0001 | 40,000.00 | |
| 268 | Productos plásticos, nylon, vinil y P.V.C. | 31-0151-0001 | 25,000.00 | |
| 269 | Otros productos químicos y conexos | 31-0151-0001 | 4,500.00 | |
| 283 | Productos de metal | 31-0151-0001 | 3,000.00 | |
| 286 | Herramientas menores | 31-0151-0001 | 5,000.00 | |
| 291 | Útiles de oficina | 31-0151-0001 | 10,000.00 | |
| 292 | Útiles de limpieza y productos sanitarios | 31-0151-0001 | 7,500.00 | |
| 297 | Útiles, accesorios y materiales eléctricos | 31-0151-0001 | 50,000.00 | |
| 298 | Accesorios y repuestos en general | 31-0151-0001 | 50,000.00 | |
| 299 | Otros materiales y suministros | 31-0151-0001 | 15,000.00 | |
| 326 | Equipo para comunicaciones | 31-0151-0001 | 15,000.00 | |
| 328 | Equipo de cómputo | 31-0151-0001 | 200,000.00 | |
| 329 | Otras maquinarias y equipos | 31-0151-0001 | 15,000.00 | |
| GERENCIA DE PROGRAMAS DE SEGURIDAD CIUDADANA | | | | |
| GERENCIA DE PROGRAMAS DE SEGURIDAD CIUDADANA | | | | 509,029.10 |
| 011 | Personal Permanente | 31-0151-0001 | 48,000.00 | 363,029.10 |
| 015 | Complementos específicos al personal permanente | 31-0151-0001 | 3,000.00 | |
| 022 | Personal por contrato | 31-0151-0001 | 204,000.00 | |
| 027 | Complementos específicos al personal temporal | 31-0151-0001 | 6,000.00 | |
| 051 | Aporte patronal al IGSS | 21-0101-0001 | 26,888.40 | |
| 051 | Aporte patronal al IGSS | 31-0151-0001 | 2,240.70 | |
| 055 | Aporte para clases pasivas | 22-0101-0001 | 25,200.00 | |



| | | | | |
|-----|--|--------------|-----------|-------------------|
| 055 | Aporte para clases pasivas | 31-0151-0001 | 2,100.00 | |
| 071 | Aguinaldo | 21-0101-0001 | 21,000.00 | |
| 072 | Bonificación anual (Bono 14) | 21-0101-0001 | 21,000.00 | |
| 073 | Bono vacacional | 31-0151-0001 | 1,500.00 | |
| 079 | Otras prestaciones | 31-0151-0001 | 2,100.00 | |
| 114 | Correos y telégrafos | 31-0151-0001 | 1,000.00 | 146,000.00 |
| 133 | Viáticos en el interior | 31-0151-0001 | 3,000.00 | |
| 162 | Mantenimiento y reparación de equipo de oficina | 31-0151-0001 | 5,000.00 | |
| 165 | Mantenimiento y reparación de medios de transporte | 31-0151-0001 | 5,000.00 | |
| 191 | Primas y Gastos de Seguros y Fianzas | 31-0151-0001 | 2,000.00 | |
| 199 | Otros servicios no personales | 31-0151-0001 | 12,500.00 | |
| 211 | Alimentos para personas | 31-0151-0001 | 25,000.00 | |
| 241 | Papel de escritorio | 31-0151-0001 | 2,000.00 | |
| 243 | Productos de papel o cartón | 31-0151-0001 | 1,500.00 | |
| 244 | Productos de artes gráficas | 31-0151-0001 | 2,000.00 | |
| 253 | Llantas y neumáticos | 31-0151-0001 | 3,000.00 | |
| 254 | Artículos de caucho | 31-0151-0001 | 2,500.00 | |
| 262 | Combustibles y lubricantes | 31-0151-0001 | 8,000.00 | |
| 267 | Tintes, pinturas y colorantes. | 31-0151-0001 | 3,000.00 | |
| 268 | Productos plásticos, nylon, vinil y P.V.C. | 31-0151-0001 | 5,000.00 | |
| 283 | Productos de metal | 31-0151-0001 | 3,000.00 | |
| 286 | Herramientas menores | 31-0151-0001 | 3,000.00 | |
| 291 | Útiles de oficina | 31-0151-0001 | 2,500.00 | |
| 297 | Útiles, accesorios y materiales eléctricos | 31-0151-0001 | 8,000.00 | |
| 298 | Accesorios y repuestos en general | 31-0151-0001 | 20,000.00 | |
| 299 | Otros materiales y suministros | 31-0151-0001 | 10,000.00 | |
| 329 | Otras maquinarias y equipos | 31-0151-0001 | 19,000.00 | |

POLICIA MUNICIPAL

4,267,432.11

| | | | | |
|-----|---|--------------|--------------|---------------------|
| 011 | Personal Permanente | 31-0151-0001 | 2,054,027.28 | 3,896,432.11 |
| 015 | Complementos específicos al personal permanente | 31-0151-0001 | 117,000.00 | |
| 022 | Personal por contrato | 31-0151-0001 | 671,063.40 | |
| 027 | Complementos específicos al personal temporal | 31-0151-0001 | 45,000.00 | |
| 051 | Aporte patronal al IGSS | 21-0101-0001 | 258,757.17 | |
| 051 | Aporte patronal al IGSS | 31-0151-0001 | 20,180.30 | |



| | | | | |
|--------------------------------------|--|--------------|--------------|----------------------------|
| 055 | Aporte para clases pasivas | 22-0101-0001 | 242,509.06 | |
| 055 | Aporte para clases pasivas | 31-0151-0001 | 18,913.12 | |
| 071 | Aguinaldo | 21-0101-0001 | 202,090.89 | |
| 072 | Bonificación anual (Bono 14) | 21-0101-0001 | 202,090.89 | |
| 073 | Bono vacacional | 31-0151-0001 | 27,000.00 | |
| 079 | Otras prestaciones | 31-0151-0001 | 37,800.00 | |
| 114 | Correos y telégrafos | 31-0151-0001 | 1,000.00 | 371,000.00 |
| 165 | Mantenimiento y reparación de medios de transporte | 31-0151-0001 | 5,000.00 | |
| 233 | Prendas de vestir | 31-0151-0001 | 150,000.00 | |
| 241 | Papel de escritorio | 31-0151-0001 | 2,000.00 | |
| 243 | Productos de papel o cartón | 31-0151-0001 | 2,000.00 | |
| 244 | Productos de artes gráficas | 31-0151-0001 | 2,000.00 | |
| 253 | Llantas y neumáticos | 31-0151-0001 | 5,000.00 | |
| 261 | Elementos y compuestos químicos | 31-0151-0001 | 2,000.00 | |
| 262 | Combustibles y lubricantes | 31-0151-0001 | 40,500.00 | |
| 267 | Tintes, pinturas y colorantes. | 31-0151-0001 | 9,000.00 | |
| 268 | Productos plásticos, nylon, vinil y P.V.C. | 31-0151-0001 | 7,500.00 | |
| 283 | Productos de metal | 31-0151-0001 | 2,000.00 | |
| 285 | Materiales y equipos diversos | 31-0151-0001 | 2,000.00 | |
| 291 | Útiles de oficina | 31-0151-0001 | 3,000.00 | |
| 297 | Útiles, accesorios y materiales eléctricos | 31-0151-0001 | 3,000.00 | |
| 298 | Accesorios y repuestos en general | 31-0151-0001 | 5,000.00 | |
| 299 | Otros materiales y suministros | 31-0151-0001 | 5,000.00 | |
| 328 | Equipo de cómputo | 31-0151-0001 | 25,000.00 | |
| 329 | Otras maquinarias y equipos | 31-0151-0001 | 25,000.00 | |
| 341 | Equipo militar y de seguridad | 31-0151-0001 | 75,000.00 | |
| POLICIA MUNICIPAL DE TRANSITO | | | | <u>4,237,299.61</u> |
| 011 | Personal Permanente | 31-0151-0001 | 1,833,601.92 | 3,449,799.61 |
| 015 | Complementos específicos al personal permanente | 31-0151-0001 | 102,000.00 | |
| 022 | Personal por contrato | 31-0151-0001 | 594,113.16 | |
| 027 | Complementos específicos al personal temporal | 31-0151-0001 | 36,000.00 | |
| 051 | Aporte patronal al IGSS | 21-0101-0001 | 227,027.19 | |
| 051 | Aporte patronal al IGSS | 31-0151-0001 | 17,791.93 | |
| 055 | Aporte para clases pasivas | 22-0101-0001 | 212,771.50 | |



| | | | | |
|-----|--|--------------|------------|-------------------|
| 055 | Aporte para clases pasivas | 31-0151-0001 | 16,674.73 | |
| 071 | Aguinaldo | 21-0101-0001 | 177,309.59 | |
| 072 | Bonificación anual (Bono 14) | 21-0101-0001 | 177,309.59 | |
| 073 | Bono vacacional | 31-0151-0001 | 23,000.00 | |
| 079 | Otras prestaciones | 31-0151-0001 | 32,200.00 | |
| 113 | Telefonía | 31-0151-0001 | 125,000.00 | 787,500.00 |
| 114 | Correos y telégrafos | 31-0151-0001 | 2,000.00 | |
| 122 | Impresión, encuadernación y reproducción | 31-0151-0001 | 36,500.00 | |
| 133 | Viáticos en el interior | 31-0151-0001 | 5,000.00 | |
| 142 | Fletes | 31-0151-0001 | 10,000.00 | |
| 154 | Arrendamiento de maquinaria y equipo de construcción | 31-0151-0001 | 25,000.00 | |
| 165 | Mantenimiento y reparación de medios de transporte | 31-0151-0001 | 25,000.00 | |
| 166 | Mantenimiento y reparación de equipo para comunicaciones | 31-0151-0001 | 5,000.00 | |
| 191 | Primas y Gastos de Seguros y Fianzas | 31-0151-0001 | 5,000.00 | |
| 232 | Acabados textiles | 31-0151-0001 | 5,000.00 | |
| 233 | Prendas de vestir | 31-0151-0001 | 150,000.00 | |
| 241 | Papel de escritorio | 31-0151-0001 | 5,000.00 | |
| 243 | Productos de papel o cartón | 31-0151-0001 | 5,000.00 | |
| 244 | Productos de artes gráficas | 31-0151-0001 | 5,000.00 | |
| 249 | Otros productos de papel, cartón e impresos | 31-0151-0001 | 3,000.00 | |
| 253 | Llantas y neumáticos | 31-0151-0001 | 25,000.00 | |
| 261 | Elementos y compuestos químicos | 31-0151-0001 | 10,000.00 | |
| 262 | Combustibles y lubricantes | 31-0151-0001 | 75,000.00 | |
| 267 | Tintes, pinturas y colorantes. | 31-0151-0001 | 5,000.00 | |
| 268 | Productos plásticos, nylon, vinil y P.V.C. | 31-0151-0001 | 10,000.00 | |
| 283 | Productos de metal | 31-0151-0001 | 5,000.00 | |
| 284 | Estructuras metálicas acabadas | 31-0151-0001 | 15,000.00 | |
| 291 | Útiles de oficina | 31-0151-0001 | 5,000.00 | |
| 297 | Útiles, accesorios y materiales eléctricos | 31-0151-0001 | 10,000.00 | |
| 298 | Accesorios y repuestos en general | 31-0151-0001 | 20,000.00 | |
| 299 | Otros materiales y suministros | 31-0151-0001 | 6,000.00 | |
| 326 | Equipo para comunicaciones | 31-0151-0001 | 90,000.00 | |
| 328 | Equipo de cómputo | 31-0151-0001 | 25,000.00 | |
| 329 | Otras maquinarias y equipos | 31-0151-0001 | 75,000.00 | |



UNIDAD DE MONITOREO Y SEGURIDAD

87,874.97

| | | | | |
|-----|---|--------------|-----------|------------------|
| 011 | Personal Permanente | 31-0151-0001 | 44,737.56 | 66,374.97 |
| 015 | Complementos específicos al personal permanente | 31-0151-0001 | 3,000.00 | |
| 051 | Aporte patronal al IGSS | 21-0101-0001 | 4,773.49 | |
| 051 | Aporte patronal al IGSS | 31-0151-0001 | 378.85 | |
| 055 | Aporte para clases pasivas | 22-0101-0001 | 4,473.75 | |
| 055 | Aporte para clases pasivas | 31-0151-0001 | 355.06 | |
| 071 | Aguinaldo | 21-0101-0001 | 3,728.13 | |
| 072 | Bonificación anual (Bono 14) | 21-0101-0001 | 3,728.13 | |
| 073 | Bono vacacional | 31-0151-0001 | 500.00 | |
| 079 | Otras prestaciones | 31-0151-0001 | 700.00 | |
| | | | | 21,500.00 |
| 241 | Papel de escritorio | 31-0151-0001 | 2,000.00 | |
| 243 | Productos de papel o cartón | 31-0151-0001 | 1,000.00 | |
| 244 | Productos de artes gráficas | 31-0151-0001 | 1,500.00 | |
| 262 | Combustibles y lubricantes | 31-0151-0001 | 10,000.00 | |
| 267 | Tintes, pinturas y colorantes. | 31-0151-0001 | 1,000.00 | |
| 268 | Productos plásticos, nylon, vinil y P.V.C. | 31-0151-0001 | 1,000.00 | |
| 291 | Útiles de oficina | 31-0151-0001 | 2,000.00 | |
| 299 | Otros materiales y suministros | 31-0151-0001 | 3,000.00 | |

PREVENCIÓN DE LA VIOLENCIA Y DELITO

8,500.00

| | | | | |
|-----|--|--------------|----------|-----------------|
| 241 | Papel de escritorio | 31-0151-0001 | 1,000.00 | 8,500.00 |
| 243 | Productos de papel o cartón | 31-0151-0001 | 1,000.00 | |
| 244 | Productos de artes gráficas | 31-0151-0001 | 2,000.00 | |
| 267 | Tintes, pinturas y colorantes. | 31-0151-0001 | 1,000.00 | |
| 268 | Productos plásticos, nylon, vinil y P.V.C. | 31-0151-0001 | 1,000.00 | |
| 291 | Útiles de oficina | 31-0151-0001 | 1,500.00 | |
| 299 | Otros materiales y suministros | 31-0151-0001 | 1,000.00 | |

GERENCIA DE RECURSOS HUMANOS

GERENCIA DE RECURSOS HUMANOS

6,932,572.55

| | | | | |
|-----|---|--------------|------------|---------------------|
| 011 | Personal Permanente | 31-0151-0001 | 474,435.06 | 1,800,977.55 |
| 015 | Complementos específicos al personal permanente | 31-0151-0001 | 9,000.00 | |
| 022 | Personal por contrato | 31-0151-0001 | 280,229.97 | |
| 027 | Complementos específicos al personal temporal | 31-0151-0001 | 12,000.00 | |
| 051 | Aporte patronal al IGSS | 21-0101- | | |



| | | | | |
|-----|---|--------------|--------------|---------------------|
| 051 | Aporte patronal al IGSS | 0001 | 75,000.00 | |
| | | 31-0151-0001 | 6,000.00 | |
| 055 | Aporte para clases pasivas | 22-0101-0001 | 70,000.00 | |
| 055 | Aporte para clases pasivas | 31-0151-0001 | 5,000.00 | |
| 071 | Aguinaldo | 21-0101-0001 | 342,956.26 | |
| 072 | Bonificación anual (Bono 14) | 21-0101-0001 | 342,956.26 | |
| 073 | Bono vacacional | 31-0151-0001 | 78,500.00 | |
| 079 | Otras prestaciones | 31-0151-0001 | 104,900.00 | |
| | | 31-0151-0001 | 2,500.00 | 5,131,595.00 |
| 114 | Correos y telégrafos | 31-0151-0001 | 5,000.00 | |
| 122 | Impresión, encuadernación y reproducción | 31-0151-0001 | 8,000.00 | |
| 133 | Viáticos en el interior | 31-0151-0001 | 7,000.00 | |
| 162 | Mantenimiento y reparación de equipo de oficina | 31-0151-0001 | 144,000.00 | |
| 183 | Servicios Jurídicos | 31-0151-0001 | 144,000.00 | |
| 189 | Otros estudios y/o servicios | 31-0151-0001 | 100,000.00 | |
| 196 | Servicios de atención y protocolo | 31-0151-0001 | 100,000.00 | |
| 211 | Alimentos para personas | 31-0151-0001 | 150,000.00 | |
| 233 | Prendas de vestir | 31-0151-0001 | 15,000.00 | |
| 241 | Papel de escritorio | 31-0151-0001 | 6,000.00 | |
| 243 | Productos de papel o cartón | 31-0151-0001 | 6,000.00 | |
| 244 | Productos de artes gráficas | 31-0151-0001 | 15,000.00 | |
| 266 | Productos medicinales y farmacéuticos | 31-0151-0001 | 6,000.00 | |
| 267 | Tintes, pinturas y colorantes. | 31-0151-0001 | 17,500.00 | |
| 268 | Productos plásticos, nylon, vinil y P.V.C. | 31-0151-0001 | 4,000.00 | |
| 283 | Productos de metal | 31-0151-0001 | 6,000.00 | |
| 291 | Útiles de oficina | 31-0151-0001 | 4,000.00 | |
| 292 | Útiles de limpieza y productos sanitarios | 31-0151-0001 | 5,000.00 | |
| 297 | Útiles, accesorios y materiales eléctricos | 31-0151-0001 | 6,000.00 | |
| 298 | Accesorios y repuestos en general | 31-0151-0001 | 15,000.00 | |
| 299 | Otros materiales y suministros | 31-0151-0001 | 15,000.00 | |
| 322 | Equipo de oficina | 31-0151-0001 | 15,000.00 | |
| | Equipo de cómputo | 31-0151-0001 | 15,000.00 | |
| 328 | | | | |
| 413 | Indemnizaciones al personal | 21-0101-0001 | 429,874.59 | |
| 413 | Indemnizaciones al personal | 31-0151-0001 | 1,129,120.41 | |
| 413 | Indemnizaciones al personal | 31-0151-0002 | 800,000.00 | |
| 415 | Vacaciones pagadas por retiro | 22-0101- | | |

| | | | | |
|--------------------------------|---|--------------|------------|--------------------------|
| 232 | Acabados textiles | 31-0151-0001 | 5,000.00 | |
| 241 | Papel de escritorio | 31-0151-0001 | 7,500.00 | |
| 243 | Productos de papel o cartón | 31-0151-0001 | 65,000.00 | |
| 244 | Productos de artes gráficas | 31-0151-0001 | 3,000.00 | |
| 252 | Artículos de cuero | 31-0151-0001 | 3,000.00 | |
| 254 | Artículos de caucho | 31-0151-0001 | 7,500.00 | |
| 261 | Elementos y compuestos químicos | 31-0151-0001 | 20,000.00 | |
| 262 | Combustibles y lubricantes | 31-0151-0001 | 20,000.00 | |
| 264 | Insecticidas, Fumigantes y Similares | 31-0151-0001 | 15,000.00 | |
| 267 | Tintes, pinturas y colorantes. | 31-0151-0001 | 25,000.00 | |
| 268 | Productos plásticos, nylon, vinil y P.V.C. | 31-0151-0001 | 15,000.00 | |
| 269 | Otros productos químicos y conexos | 31-0151-0001 | 1,500.00 | |
| 274 | Cemento | 31-0151-0001 | 2,500.00 | |
| 281 | Productos siderúrgicos | 31-0151-0001 | 5,000.00 | |
| 283 | Productos de metal | 31-0151-0001 | 5,000.00 | |
| 284 | Estructuras metálicas acabadas | 31-0151-0001 | 7,500.00 | |
| 285 | Materiales y equipos diversos | 31-0151-0001 | 5,000.00 | |
| 286 | Herramientas menores | 31-0151-0001 | 7,500.00 | |
| 291 | Útiles de oficina | 31-0151-0001 | 2,500.00 | |
| 292 | Útiles de limpieza y productos sanitarios | 31-0151-0001 | 20,000.00 | |
| 297 | Útiles, accesorios y materiales eléctricos | 31-0151-0001 | 10,000.00 | |
| 298 | Accesorios y repuestos en general | 31-0151-0001 | 7,500.00 | |
| 299 | Otros materiales y suministros | 31-0151-0001 | 15,000.00 | |
| 324 | Equipo educacional, cultural y recreativo | 31-0151-0001 | 15,000.00 | |
| 329 | Otras maquinarias y equipos | 31-0151-0001 | 20,000.00 | |
| BIBLIOTECA Y HEMEROTECA | | | | <u>411,545.94</u> |
| 011 | Personal Permanente | 31-0151-0001 | 274,181.40 | 406,345.94 |
| 015 | Complementos específicos al personal permanente | 31-0151-0001 | 18,000.00 | |
| 051 | Aporte patronal al IGSS | 21-0101-0001 | 29,255.16 | |
| 051 | Aporte patronal al IGSS | 31-0151-0001 | 2,371.63 | |
| 055 | Aporte para clases pasivas | 22-0101-0001 | 27,418.14 | |
| 055 | Aporte para clases pasivas | 31-0151-0001 | 2,222.71 | |
| 071 | Aguinaldo | 21-0101-0001 | 22,848.45 | |
| 072 | Bonificación anual (Bono 14) | 21-0101-0001 | 22,848.45 | |

| | | | | |
|---|---|--------------|------------|--------------------------|
| 073 | Bono vacacional | 31-0151-0001 | 3,000.00 | |
| 079 | Otras prestaciones | 31-0151-0001 | 4,200.00 | |
| 199 | Otros servicios no personales | 31-0151-0001 | 800.00 | 5,200.00 |
| 241 | Papel de escritorio | 31-0151-0001 | 600.00 | |
| 243 | Productos de papel o cartón | 31-0151-0001 | 500.00 | |
| 244 | Productos de artes gráficas | 31-0151-0001 | 800.00 | |
| 245 | Libros, revistas y periódicos | 31-0151-0001 | 1,000.00 | |
| 291 | Útiles de oficina | 31-0151-0001 | 400.00 | |
| 292 | Útiles de limpieza y productos sanitarios | 31-0151-0001 | 500.00 | |
| 299 | Otros materiales y suministros | 31-0151-0001 | 600.00 | |
| SANITARIO PUBLICO, MERCADO CENTRAL | | | | <u>33,500.00</u> |
| 243 | Productos de papel o cartón | 31-0151-0001 | 27,500.00 | 33,500.00 |
| 292 | Útiles de limpieza y productos sanitarios | 31-0151-0001 | 6,000.00 | |
| SANITARIO PUBLICO, MERCADO CANTONAL | | | | <u>28,500.00</u> |
| 243 | Productos de papel o cartón | 31-0151-0001 | 20,500.00 | 28,500.00 |
| 292 | Útiles de limpieza y productos sanitarios | 31-0151-0001 | 5,000.00 | |
| 297 | Útiles, accesorios y materiales eléctricos | 31-0151-0001 | 2,000.00 | |
| 299 | Otros materiales y suministros | 31-0151-0001 | 1,000.00 | |
| SANITARIO PUBLICO, COSTADO DE GOBERNACION | | | | <u>25,500.00</u> |
| 243 | Productos de papel o cartón | 31-0151-0001 | 20,500.00 | 25,500.00 |
| 292 | Útiles de limpieza y productos sanitarios | 31-0151-0001 | 5,000.00 | |
| SANITARIO PUBLICO, TERMINAL DE BUSES NORTE | | | | <u>24,500.00</u> |
| 243 | Productos de papel o cartón | 31-0151-0001 | 20,500.00 | 24,500.00 |
| 292 | Útiles de limpieza y productos sanitarios | 31-0151-0001 | 4,000.00 | |
| CEMENTERIO GENERAL | | | | <u>291,760.44</u> |
| 011 | Personal Permanente | 31-0151-0001 | 194,212.68 | 286,760.44 |
| 015 | Complementos específicos al personal permanente | 31-0151-0001 | 12,000.00 | |
| 051 | Aporte patronal al IGSS | 21-0101-0001 | 20,722.49 | |
| 051 | Aporte patronal al IGSS | 31-0151-0001 | 1,670.05 | |
| 055 | Aporte para clases pasivas | 22-0101-0001 | 19,421.26 | |
| 055 | Aporte para clases pasivas | 31-0151-0001 | 1,565.18 | |
| 071 | Aguinaldo | 21-0101-0001 | 16,184.39 | |
| 072 | Bonificación anual (Bono 14) | 21-0101-0001 | 16,184.39 | |
| 073 | Bono vacacional | 31-0151-0001 | 2,000.00 | |



| | | | | |
|-------------------------|---|--------------|------------|--------------------------|
| 079 | Otras prestaciones | 31-0151-0001 | 2,800.00 | |
| 268 | Productos plásticos, nylon, vinil y P.V.C. | 31-0151-0001 | 1,000.00 | 5,000.00 |
| 283 | Productos de metal | 31-0151-0001 | 1,000.00 | |
| 286 | Herramientas menores | 31-0151-0001 | 1,000.00 | |
| 297 | Útiles, accesorios y materiales eléctricos | 31-0151-0001 | 1,000.00 | |
| 299 | Otros materiales y suministros | 31-0151-0001 | 1,000.00 | |
| MERCADO CENTRAL | | | | <u>244,746.14</u> |
| 011 | Personal Permanente | 31-0151-0001 | 134,212.68 | 198,746.14 |
| 015 | Complementos específicos al personal permanente | 31-0151-0001 | 9,000.00 | |
| 051 | Aporte patronal al IGSS | 21-0101-0001 | 14,320.49 | |
| 051 | Aporte patronal al IGSS | 31-0151-0001 | 941.01 | |
| 055 | Aporte para clases pasivas | 22-0101-0001 | 13,421.26 | |
| 055 | Aporte para clases pasivas | 31-0151-0001 | 881.92 | |
| 071 | Aguinaldo | 21-0101-0001 | 11,184.39 | |
| 072 | Bonificación anual (Bono 14) | 21-0101-0001 | 11,184.39 | |
| 073 | Bono vacacional | 31-0151-0001 | 1,500.00 | |
| 079 | Otras prestaciones | 31-0151-0001 | 2,100.00 | |
| 111 | Energía eléctrica | 31-0151-0001 | 5,000.00 | 46,000.00 |
| 113 | Telefonía | 31-0151-0001 | 25,000.00 | |
| 267 | Tintes, pinturas y colorantes. | 31-0151-0001 | 1,500.00 | |
| 268 | Productos plásticos, nylon, vinil y P.V.C. | 31-0151-0001 | 2,500.00 | |
| 283 | Productos de metal | 31-0151-0001 | 3,000.00 | |
| 292 | Útiles de limpieza y productos sanitarios | 31-0151-0001 | 6,000.00 | |
| 297 | Útiles, accesorios y materiales eléctricos | 31-0151-0001 | 2,000.00 | |
| 299 | Otros materiales y suministros | 31-0151-0001 | 1,000.00 | |
| MERCADO CANTONAL | | | | <u>380,498.45</u> |
| 022 | Personal por contrato | 31-0151-0001 | 234,000.00 | 337,998.45 |
| 027 | Complementos específicos al personal temporal | 31-0151-0001 | 9,000.00 | |
| 051 | Aporte patronal al IGSS | 21-0101-0001 | 24,967.80 | |
| 051 | Aporte patronal al IGSS | 31-0151-0001 | 2,080.65 | |
| 055 | Aporte para clases pasivas | 22-0101-0001 | 23,400.00 | |
| 055 | Aporte para clases pasivas | 31-0151-0001 | 1,950.00 | |
| 071 | Aguinaldo | 21-0101-0001 | 19,500.00 | |
| 072 | Bonificación anual (Bono 14) | 21-0101-0001 | 19,500.00 | |

| | | | | |
|-------------------------|---|--------------|-----------|--------------------------|
| 073 | Bono vacacional | 31-0151-0001 | 1,500.00 | |
| 079 | Otras prestaciones | 31-0151-0001 | 2,100.00 | |
| 111 | Energía eléctrica | 31-0151-0001 | 20,000.00 | 42,500.00 |
| 113 | Telefonía | 31-0151-0001 | 8,000.00 | |
| 243 | Productos de papel o cartón | 31-0151-0001 | 2,500.00 | |
| 267 | Tintes, pinturas y colorantes. | 31-0151-0001 | 1,500.00 | |
| 268 | Productos plásticos, nylon, vinil y P.V.C. | 31-0151-0001 | 2,500.00 | |
| 283 | Productos de metal | 31-0151-0001 | 2,000.00 | |
| 292 | Útiles de limpieza y productos sanitarios | 31-0151-0001 | 4,000.00 | |
| 297 | Útiles, accesorios y materiales eléctricos | 31-0151-0001 | 1,000.00 | |
| 299 | Otros materiales y suministros | 31-0151-0001 | 1,000.00 | |
| SALÓN MUNICIPAL | | | | <u>153,749.97</u> |
| 011 | Personal Permanente | 31-0151-0001 | 89,475.12 | 132,749.97 |
| 015 | Complementos específicos al personal permanente | 31-0151-0001 | 6,000.00 | |
| 051 | Aporte patronal al IGSS | 21-0101-0001 | 9,546.99 | |
| 051 | Aporte patronal al IGSS | 31-0151-0001 | 757.70 | |
| 055 | Aporte para clases pasivas | 22-0101-0001 | 8,947.52 | |
| 055 | Aporte para clases pasivas | 31-0151-0001 | 710.12 | |
| 071 | Aguinaldo | 21-0101-0001 | 7,456.26 | |
| 072 | Bonificación anual (Bono 14) | 21-0101-0001 | 7,456.26 | |
| 073 | Bono vacacional | 31-0151-0001 | 1,000.00 | |
| 079 | Otras prestaciones | 31-0151-0001 | 1,400.00 | |
| 243 | Productos de papel o cartón | 31-0151-0001 | 5,000.00 | 21,000.00 |
| 267 | Tintes, pinturas y colorantes. | 31-0151-0001 | 1,500.00 | |
| 268 | Productos plásticos, nylon, vinil y P.V.C. | 31-0151-0001 | 2,000.00 | |
| 283 | Productos de metal | 31-0151-0001 | 7,000.00 | |
| 292 | Útiles de limpieza y productos sanitarios | 31-0151-0001 | 2,500.00 | |
| 297 | Útiles, accesorios y materiales eléctricos | 31-0151-0001 | 2,000.00 | |
| 299 | Otros materiales y suministros | 31-0151-0001 | 1,000.00 | |
| RASTRO MUNICIPAL | | | | <u>213,624.95</u> |
| 011 | Personal Permanente | 31-0151-0001 | 89,475.12 | 199,124.95 |
| 015 | Complementos específicos al personal permanente | 31-0151-0001 | 6,000.00 | |
| 022 | Personal por contrato | 31-0151-0001 | 44,737.56 | |
| 027 | Complementos específicos al personal temporal | 31-0151-0001 | 3,000.00 | |

| | | | | |
|---|---|--------------|------------|--------------------------|
| 051 | Aporte patronal al IGSS | 21-0101-0001 | 14,320.49 | |
| 051 | Aporte patronal al IGSS | 31-0151-0001 | 1,136.55 | |
| 055 | Aporte para clases pasivas | 22-0101-0001 | 13,421.27 | |
| 055 | Aporte para clases pasivas | 31-0151-0001 | 1,065.18 | |
| 071 | Aguinaldo | 21-0101-0001 | 11,184.39 | |
| 072 | Bonificación anual (Bono 14) | 21-0101-0001 | 11,184.39 | |
| 073 | Bono vacacional | 31-0151-0001 | 1,500.00 | |
| 079 | Otras prestaciones | 31-0151-0001 | 2,100.00 | |
| 199 | Otros servicios no personales | 31-0151-0001 | 2,000.00 | 14,500.00 |
| 254 | Artículos de caucho | 31-0151-0001 | 1,000.00 | |
| 261 | Elementos y compuestos químicos | 31-0151-0001 | 1,000.00 | |
| 268 | Productos plásticos, nylon, vinil y P.V.C. | 31-0151-0001 | 1,000.00 | |
| 283 | Productos de metal | 31-0151-0001 | 1,000.00 | |
| 286 | Herramientas menores | 31-0151-0001 | 1,000.00 | |
| 292 | Útiles de limpieza y productos sanitarios | 31-0151-0001 | 1,500.00 | |
| 297 | Útiles, accesorios y materiales eléctricos | 31-0151-0001 | 5,000.00 | |
| 299 | Otros materiales y suministros | 31-0151-0001 | 1,000.00 | |
| ESTABLECIMIENTOS Y PARQUEOS PUBLICOS | | | | <u>5,500.00</u> |
| 241 | Papel de escritorio | 31-0151-0001 | 300.00 | 5,500.00 |
| 243 | Productos de papel o cartón | 31-0151-0001 | 500.00 | |
| 244 | Productos de artes gráficas | 31-0151-0001 | 500.00 | |
| 267 | Tintes, pinturas y colorantes. | 31-0151-0001 | 500.00 | |
| 281 | Productos siderúrgicos | 31-0151-0001 | 500.00 | |
| 283 | Productos de metal | 31-0151-0001 | 500.00 | |
| 284 | Estructuras metálicas acabadas | 31-0151-0001 | 500.00 | |
| 286 | Herramientas menores | 31-0151-0001 | 500.00 | |
| 291 | Útiles de oficina | 31-0151-0001 | 300.00 | |
| 297 | Útiles, accesorios y materiales eléctricos | 31-0151-0001 | 900.00 | |
| 299 | Otros materiales y suministros | 31-0151-0001 | 500.00 | |
| UNIDAD DE ALUMBRADO PÚBLICO | | | | <u>551,203.95</u> |
| 011 | Personal Permanente | 31-0151-0001 | 271,687.80 | 468,203.95 |
| 015 | Complementos específicos al personal permanente | 31-0151-0001 | 18,000.00 | |
| 022 | Personal por contrato | 31-0151-0001 | 44,737.56 | |
| 027 | Complementos específicos al personal temporal | 31-0151-0001 | 3,000.00 | |

| | | | | |
|-----|--|--------------|-----------|------------------|
| 051 | Aporte patronal al IGSS | 21-0101-0001 | 33,762.58 | |
| 051 | Aporte patronal al IGSS | 31-0151-0001 | 2,186.61 | |
| 055 | Aporte para clases pasivas | 22-0101-0001 | 31,642.53 | |
| 055 | Aporte para clases pasivas | 31-0151-0001 | 2,049.31 | |
| 071 | Aguinaldo | 21-0101-0001 | 26,368.78 | |
| 072 | Bonificación anual (Bono 14) | 21-0101-0001 | 26,368.78 | |
| 073 | Bono vacacional | 31-0151-0001 | 3,500.00 | |
| 079 | Otras prestaciones | 31-0151-0001 | 4,900.00 | |
| | | | | 83,000.00 |
| 165 | Mantenimiento y reparacion de medios de transporte | 31-0151-0001 | 5,000.00 | |
| 262 | Combustibles y lubricantes | 31-0151-0001 | 8,000.00 | |
| 268 | Productos plásticos, nylon, vinil y P.V.C. | 31-0151-0001 | 8,000.00 | |
| 283 | Productos de metal | 31-0151-0001 | 8,000.00 | |
| 284 | Estructuras metálicas acabadas | 31-0151-0001 | 5,000.00 | |
| 285 | Materiales y equipos diversos | 31-0151-0001 | 6,000.00 | |
| 286 | Herramientas menores | 31-0151-0001 | 8,000.00 | |
| 297 | Útiles, accesorios y materiales eléctricos | 31-0151-0001 | 35,000.00 | |

DIRECCION DE GESTIÓN INTEGRAL DE RESIDUOS SÓLIDOS

2,845,377.94

| | | | | |
|-----|---|--------------|--------------|---------------------|
| 011 | Personal Permanente | 31-0151-0001 | 1,736,339.48 | 2,829,377.94 |
| 015 | Complementos específicos al personal permanente | 31-0151-0001 | 102,000.00 | |
| 022 | Personal por contrato | 31-0151-0001 | 238,950.24 | |
| 027 | Complementos específicos al personal temporal | 31-0151-0001 | 15,000.00 | |
| 051 | Aporte patronal al IGSS | 21-0101-0001 | 189,423.41 | |
| 051 | Aporte patronal al IGSS | 31-0151-0001 | 14,172.06 | |
| 055 | Aporte para clases pasivas | 22-0101-0001 | 177,528.97 | |
| 055 | Aporte para clases pasivas | 31-0151-0001 | 13,282.16 | |
| 071 | Aguinaldo | 21-0101-0001 | 147,940.81 | |
| 072 | Bonificación anual (Bono 14) | 21-0101-0001 | 147,940.81 | |
| 073 | Bono vacacional | 31-0151-0001 | 19,500.00 | |
| 079 | Otras prestaciones | 31-0151-0001 | 27,300.00 | |
| 223 | Piedra, arcilla y arena | 31-0151-0001 | 2,000.00 | 16,000.00 |
| 239 | Otros textiles y vestuario | 31-0151-0001 | 2,000.00 | |
| 254 | Articulos de caucho | 31-0151-0001 | 2,500.00 | |
| 268 | Productos plásticos, nylon, vinil y P.V.C. | 31-0151-0001 | 2,000.00 | |



| | | | | |
|---|---|--------------|--------------|----------------------------|
| 283 | Productos de metal | 31-0151-0001 | 2,000.00 | |
| 286 | Herramientas menores | 31-0151-0001 | 3,000.00 | |
| 298 | Accesorios y repuestos en general | 31-0151-0001 | 1,500.00 | |
| 299 | Otros materiales y suministros | 31-0151-0001 | 1,000.00 | |
| FERIA PATRONAL | | | | <u>274,500.00</u> |
| 122 | Impresión, encuadernación y reproducción | 31-0151-0001 | 3,000.00 | 274,500.00 |
| 151 | Arrendamiento de edificios y locales | 31-0151-0001 | 5,000.00 | |
| 156 | Arrendamiento de otras máquinas y equipo | 31-0151-0001 | 2,000.00 | |
| 174 | Mantenimiento y reparación de instalaciones | 31-0151-0001 | 18,500.00 | |
| 187 | Servicios por actuaciones artísticas y deportivas | 31-0151-0001 | 25,000.00 | |
| 196 | Servicios de atención y protocolo | 31-0151-0001 | 50,000.00 | |
| 211 | Alimentos para personas | 31-0151-0001 | 90,000.00 | |
| 223 | Piedra, arcilla y arena | 31-0151-0001 | 10,000.00 | |
| 224 | Pómez, cal y yeso | 31-0151-0001 | 3,000.00 | |
| 231 | Hilados y telas | 31-0151-0001 | 2,000.00 | |
| 232 | Acabados textiles | 31-0151-0001 | 3,000.00 | |
| 233 | Prendas de vestir | 31-0151-0001 | 6,000.00 | |
| 243 | Productos de papel o cartón | 31-0151-0001 | 1,000.00 | |
| 261 | Elementos y compuestos químicos | 31-0151-0001 | 2,000.00 | |
| 262 | Combustibles y lubricantes | 31-0151-0001 | 3,000.00 | |
| 267 | Tintes, pinturas y colorantes. | 31-0151-0001 | 6,500.00 | |
| 268 | Productos plásticos, nylon, vinil y P.V.C. | 31-0151-0001 | 6,500.00 | |
| 283 | Productos de metal | 31-0151-0001 | 3,000.00 | |
| 292 | Útiles de limpieza y productos sanitarios | 31-0151-0001 | 3,000.00 | |
| 294 | Útiles deportivos y recreativos | 31-0151-0001 | 20,000.00 | |
| 297 | Útiles, accesorios y materiales eléctricos | 31-0151-0001 | 6,000.00 | |
| 299 | Otros materiales y suministros | 31-0151-0001 | 6,000.00 | |
| ADMINISTRACION FINCA SALINAS | | | | <u>1,000.00</u> |
| 286 | Herramientas menores | 31-0151-0001 | 500.00 | 1,000.00 |
| 299 | Otros materiales y suministros | 31-0151-0001 | 500.00 | |
| GERENCIA DE META MERCADO Y TERMINAL DE BUSES TALPETATE | | | | <u>6,204,064.43</u> |
| 011 | Personal Permanente | 31-0151-0001 | 1,127,701.44 | 4,344,564.43 |
| 015 | Complementos específicos al personal permanente | 31-0151-0001 | 75,000.00 | |
| 022 | Personal por contrato | 31-0151- | | |



| | | | | |
|-----|---|--------------|--------------|---------------------|
| 027 | Complementos específicos al personal temporal | 0001 | 1,812,339.48 | |
| | | 31-0151-0001 | 108,000.00 | |
| 051 | Aporte patronal al IGSS | 21-0101-0001 | 313,702.36 | |
| 051 | Aporte patronal al IGSS | 31-0151-0001 | 26,125.36 | |
| 055 | Aporte para clases pasivas | 22-0101-0001 | 294,004.09 | |
| 055 | Aporte para clases pasivas | 31-0151-0001 | 24,484.88 | |
| 071 | Aguinaldo | 21-0101-0001 | 245,003.41 | |
| 072 | Bonificación anual (Bono 14) | 31-0151-0001 | 245,003.41 | |
| 073 | Bono vacacional | 31-0151-0001 | 30,500.00 | |
| 079 | Otras prestaciones | 31-0151-0001 | 42,700.00 | |
| 111 | Energía eléctrica | 31-0151-0001 | 1,500,000.00 | 1,859,500.00 |
| 165 | Mantenimiento y reparacion de medios de transporte | 31-0151-0001 | 15,000.00 | |
| 169 | Mantenimiento y reparación de otras maquinarias y equipos | 31-0151-0001 | 15,000.00 | |
| 214 | Productos Agroforestales, madera, corcho y sus manufacturas | 31-0151-0001 | 2,500.00 | |
| 223 | Piedra, arcilla y arena | 31-0151-0001 | 10,000.00 | |
| 232 | Acabados textiles | 31-0151-0001 | 1,000.00 | |
| 241 | Papel de escritorio | 31-0151-0001 | 2,500.00 | |
| 243 | Productos de papel o cartón | 31-0151-0001 | 75,000.00 | |
| 244 | Productos de artes gráficas | 31-0151-0001 | 1,000.00 | |
| 253 | Llantas y neumáticos | 31-0151-0001 | 20,000.00 | |
| 254 | Articulos de caucho | 31-0151-0001 | 2,000.00 | |
| 261 | Elementos y compuestos químicos | 31-0151-0001 | 16,000.00 | |
| 262 | Combustibles y lubricantes | 31-0151-0001 | 15,000.00 | |
| 264 | Insecticidas, Fumigantes y Similares | 31-0151-0001 | 5,000.00 | |
| 267 | Tintes, pinturas y colorantes. | 31-0151-0001 | 10,000.00 | |
| 268 | Productos plásticos, nylon, vinil y P.V.C. | 31-0151-0001 | 25,000.00 | |
| 269 | Otros productos químicos y conexos | 31-0151-0001 | 5,000.00 | |
| 273 | Productos de loza y porcelana | 31-0151-0001 | 5,000.00 | |
| 274 | Cemento | 31-0151-0001 | 6,500.00 | |
| 275 | Productos de cemento, pómez, asbesto y yeso | 31-0151-0001 | 2,500.00 | |
| 281 | Productos siderúrgicos | 31-0151-0001 | 2,500.00 | |
| 283 | Productos de metal | 31-0151-0001 | 7,500.00 | |
| 284 | Estructuras metálicas acabadas | 31-0151-0001 | 7,500.00 | |
| 286 | Herramientas menores | 31-0151-0001 | 10,000.00 | |
| 291 | Útiles de oficina | 31-0151- | | |

| | | | |
|-----|--|--------------|-----------|
| 292 | Útiles de limpieza y productos sanitarios | 0001 | 2,500.00 |
| 297 | Útiles, accesorios y materiales eléctricos | 31-0151-0001 | 25,000.00 |
| 298 | Accesorios y repuestos en general | 31-0151-0001 | 10,000.00 |
| 299 | Otros materiales y suministros | 31-0151-0001 | 25,000.00 |
| 322 | Equipo de oficina | 31-0151-0001 | 5,000.00 |
| 328 | Equipo de cómputo | 31-0151-0001 | 2,500.00 |
| 329 | Otras maquinarias y equipos | 31-0151-0001 | 20,000.00 |
| | | | 8,000.00 |

GERENCIA DE ADMINISTRACION FINANCIERA INTEGRADA MUNICIPAL
GERENCIA DE ADMINISTRACIÓN FINANCIERA INTEGRADA MUNICIPAL

7,968,102.31

| | | | | |
|-----|---|--------------|--------------|---------------------|
| 011 | Personal Permanente | 31-0151-0001 | 3,319,990.20 | 5,317,102.31 |
| 015 | Complementos específicos al personal permanente | 31-0151-0001 | 171,000.00 | |
| 022 | Personal por contrato | 31-0151-0001 | 394,950.24 | |
| 027 | Complementos específicos al personal temporal | 31-0151-0001 | 21,000.00 | |
| 051 | Aporte patronal al IGSS | 21-0101-0001 | 364,374.15 | |
| 051 | Aporte patronal al IGSS | 31-0151-0001 | 30,113.94 | |
| 055 | Aporte para clases pasivas | 22-0101-0001 | 341,494.04 | |
| 055 | Aporte para clases pasivas | 31-0151-0001 | 28,223.00 | |
| 071 | Aguinaldo | 21-0101-0001 | 284,578.37 | |
| 072 | Bonificación anual (Bono 14) | 21-0101-0001 | 284,578.37 | |
| 073 | Bono vacacional | 31-0151-0001 | 32,000.00 | |
| 079 | Otras prestaciones | 31-0151-0001 | 44,800.00 | |
| 111 | Energía eléctrica | 31-0151-0001 | 900,000.00 | 2,651,000.00 |
| 113 | Telefonía | 31-0151-0001 | 200,000.00 | |
| 114 | Correos y telégrafos | 31-0151-0001 | 5,000.00 | |
| 121 | Divulgación e Información | 31-0151-0001 | 150,000.00 | |
| 122 | Impresión, encuadernación y reproducción | 31-0151-0001 | 5,000.00 | |
| 133 | Viáticos en el interior | 31-0151-0001 | 6,000.00 | |
| 142 | Fletes | 31-0151-0001 | 10,000.00 | |
| 151 | Arrendamiento de edificios y locales | 31-0151-0001 | 180,000.00 | |
| 162 | Mantenimiento y reparación de equipo de oficina | 31-0151-0001 | 5,000.00 | |
| 168 | Mantenimiento y reparación de equipo de computo | 31-0151-0001 | 15,000.00 | |
| 169 | Mantenimiento y reparación de otras maquinarias y equipos | 31-0151-0001 | 15,000.00 | |
| 184 | Servicios económicos, contables y de auditoría | 31-0151-0001 | 25,000.00 | |
| 191 | Primas y Gastos de Seguros y Fianzas | 31-0151-0001 | 100,000.00 | |

| | | | |
|-----|--|--------------|------------|
| 195 | Impuestos, derechos y tasas | 31-0151-0001 | 100,000.00 |
| 196 | Servicios de atención y protocolo | 31-0151-0001 | 25,000.00 |
| 199 | Otros servicios no personales | 31-0151-0001 | 200,000.00 |
| 241 | Papel de escritorio | 31-0151-0001 | 25,000.00 |
| 243 | Productos de papel o cartón | 31-0151-0001 | 20,000.00 |
| 244 | Productos de artes gráficas | 31-0151-0001 | 15,000.00 |
| 245 | Libros, revistas y periódicos | 31-0151-0001 | 5,000.00 |
| 247 | Especies timbradas y valores | 31-0151-0001 | 200,000.00 |
| 262 | Combustibles y lubricantes | 31-0151-0001 | 5,000.00 |
| 266 | Productos medicinales y farmacéuticos | 31-0151-0001 | 5,000.00 |
| 267 | Tintes, pinturas y colorantes. | 31-0151-0001 | 20,000.00 |
| 268 | Productos plásticos, nylon, vinil y P.V.C. | 31-0151-0001 | 50,000.00 |
| 283 | Productos de metal | 31-0151-0001 | 5,000.00 |
| 284 | Estructuras metálicas acabadas | 31-0151-0001 | 5,000.00 |
| 291 | Útiles de oficina | 31-0151-0001 | 25,000.00 |
| 292 | Útiles de limpieza y productos sanitarios | 31-0151-0001 | 10,000.00 |
| 296 | Útiles de cocina y comedor | 31-0151-0001 | 5,000.00 |
| 297 | Útiles, accesorios y materiales eléctricos | 31-0151-0001 | 5,000.00 |
| 298 | Accesorios y repuestos en general | 31-0151-0001 | 20,000.00 |
| 299 | Otros materiales y suministros | 31-0151-0001 | 200,000.00 |
| 322 | Equipo de oficina | 31-0151-0001 | 15,000.00 |
| 328 | Equipo de cómputo | 31-0151-0001 | 75,000.00 |

DIRECCION MUNICIPAL DE PLANIFICACION
DIRECCIÒN MUNICIPAL DE PLANIFICACIÒN

1,617,116.69

| | | | | |
|-----|---|--------------|------------|---------------------|
| 011 | Personal Permanente | 31-0151-0001 | 464,212.68 | 1,384,116.69 |
| 015 | Complementos específicos al personal permanente | 31-0151-0001 | 18,000.00 | |
| 022 | Personal por contrato | 31-0151-0001 | 487,687.80 | |
| 027 | Complementos específicos al personal temporal | 31-0151-0001 | 27,000.00 | |
| 051 | Aporte patronal al IGSS | 21-0101-0001 | 101,567.78 | |
| 051 | Aporte patronal al IGSS | 31-0151-0001 | 7,127.94 | |
| 055 | Aporte para clases pasivas | 22-0101-0001 | 95,190.05 | |
| 055 | Aporte para clases pasivas | 31-0151-0001 | 6,680.36 | |
| 071 | Aguinaldo | 21-0101-0001 | 79,325.04 | |
| 072 | Bonificación anual (Bono 14) | 21-0101-0001 | 79,325.04 | |
| 073 | Bono vacacional | 31-0151- | | |

| | | | | |
|---------------------------------|---|--------------|------------|-------------------|
| 079 | Otras prestaciones | 0001 | 7,500.00 | |
| | | 31-0151-0001 | 10,500.00 | |
| 169 | Mantenimiento y reparación de otras maquinarias y equipos | 31-0151-0001 | 7,500.00 | 233,000.00 |
| 191 | Primas y Gastos de Seguros y Fianzas | 31-0151-0001 | 1,500.00 | |
| 195 | Impuestos, derechos y tasas | 31-0151-0001 | 25,000.00 | |
| 241 | Papel de escritorio | 31-0151-0001 | 25,000.00 | |
| 243 | Productos de papel o cartón | 31-0151-0001 | 7,500.00 | |
| 267 | Tintes, pinturas y colorantes. | 31-0151-0001 | 25,000.00 | |
| 291 | Útiles de oficina | 31-0151-0001 | 6,000.00 | |
| 297 | Útiles, accesorios y materiales eléctricos | 31-0151-0001 | 15,000.00 | |
| 298 | Accesorios y repuestos en general | 31-0151-0001 | 15,000.00 | |
| 299 | Otros materiales y suministros | 31-0151-0001 | 5,500.00 | |
| 322 | Equipo de oficina | 31-0151-0001 | 10,000.00 | |
| 328 | Equipo de cómputo | 31-0151-0001 | 50,000.00 | |
| 329 | Otras maquinarias y equipos | 31-0151-0001 | 40,000.00 | |
| DIRECCION DE SUPERVISION | | | | 746,784.00 |
| 022 | Personal por contrato | 31-0151-0001 | 480,000.00 | 684,284.00 |
| 027 | Complementos específicos al personal temporal | 31-0151-0001 | 12,000.00 | |
| 051 | Aporte patronal al IGSS | 21-0101-0001 | 51,216.00 | |
| 051 | Aporte patronal al IGSS | 31-0151-0001 | 4,268.00 | |
| 055 | Aporte para clases pasivas | 22-0101-0001 | 48,000.00 | |
| 055 | Aporte para clases pasivas | 31-0151-0001 | 4,000.00 | |
| 071 | Aguinaldo | 21-0101-0001 | 40,000.00 | |
| 072 | Bonificación anual (Bono 14) | 21-0101-0001 | 40,000.00 | |
| 073 | Bono vacacional | 31-0151-0001 | 2,000.00 | |
| 079 | Otras prestaciones | 31-0151-0001 | 2,800.00 | |
| 241 | Papel de escritorio | 31-0151-0001 | 500.00 | 62,500.00 |
| 286 | Herramientas menores | 31-0151-0001 | 500.00 | |
| 297 | Útiles, accesorios y materiales eléctricos | 31-0151-0001 | 1,000.00 | |
| 299 | Otros materiales y suministros | 31-0151-0001 | 1,000.00 | |
| 322 | Equipo de oficina | 31-0151-0001 | 7,500.00 | |
| 326 | Equipo para comunicaciones | 31-0151-0001 | 4,000.00 | |
| 328 | Equipo de cómputo | 31-0151-0001 | 40,000.00 | |
| 329 | Otras maquinarias y equipos | 31-0151-0001 | 8,000.00 | |

CATASTR



392,888.81

| | | | | |
|-----|---|--------------|------------|-------------------|
| 011 | Personal Permanente | 31-0151-0001 | 132,000.00 | 330,388.81 |
| 015 | Complementos específicos al personal permanente | 31-0151-0001 | 6,000.00 | |
| 022 | Personal por contrato | 31-0151-0001 | 96,000.00 | |
| 027 | Complementos específicos al personal temporal | 31-0151-0001 | 3,000.00 | |
| 051 | Aporte patronal al IGSS | 21-0101-0001 | 24,327.60 | |
| 051 | Aporte patronal al IGSS | 31-0151-0001 | 2,406.15 | |
| 055 | Aporte para clases pasivas | 22-0101-0001 | 22,800.00 | |
| 055 | Aporte para clases pasivas | 31-0151-0001 | 2,255.06 | |
| 071 | Aguinaldo | 21-0101-0001 | 19,000.00 | |
| 072 | Bonificación anual (Bono 14) | 21-0101-0001 | 19,000.00 | |
| 073 | Bono vacacional | 31-0151-0001 | 1,500.00 | |
| 079 | Otras prestaciones | 31-0151-0001 | 2,100.00 | |
| 241 | Papel de escritorio | 31-0151-0001 | 500.00 | 62,500.00 |
| 286 | Herramientas menores | 31-0151-0001 | 500.00 | |
| 297 | Útiles, accesorios y materiales eléctricos | 31-0151-0001 | 1,000.00 | |
| 299 | Otros materiales y suministros | 31-0151-0001 | 1,000.00 | |
| 322 | Equipo de oficina | 31-0151-0001 | 7,500.00 | |
| 326 | Equipo para comunicaciones | 31-0151-0001 | 4,000.00 | |
| 328 | Equipo de cómputo | 31-0151-0001 | 40,000.00 | |
| 329 | Otras maquinarias y equipos | 31-0151-0001 | 8,000.00 | |

VALUACION INMOBILIARIA & IUSI

431,166.87

| | | | | |
|-----|---|--------------|------------|-------------------|
| 011 | Personal Permanente | 31-0151-0001 | 143,475.12 | 411,166.87 |
| 015 | Complementos específicos al personal permanente | 31-0151-0001 | 9,000.00 | |
| 022 | Personal por contrato | 31-0151-0001 | 134,212.68 | |
| 027 | Complementos específicos al personal temporal | 31-0151-0001 | 9,000.00 | |
| 051 | Aporte patronal al IGSS | 21-0101-0001 | 29,629.29 | |
| 051 | Aporte patronal al IGSS | 31-0151-0001 | 2,374.40 | |
| 055 | Aporte para clases pasivas | 22-0101-0001 | 27,768.78 | |
| 055 | Aporte para clases pasivas | 31-0151-0001 | 2,225.30 | |
| 071 | Aguinaldo | 21-0101-0001 | 23,140.65 | |
| 072 | Bonificación anual (Bono 14) | 21-0101-0001 | 23,140.65 | |
| 073 | Bono vacacional | 31-0151-0001 | 3,000.00 | |
| 079 | Otras prestaciones | 31-0151-0001 | 4,200.00 | |
| 199 | Otros servicios no personales | 31-0151- | | |



| | | | | |
|--------------------------------------|---|--------------|------------|--------------------------|
| | | 0002 | 3,000.00 | 20,000.00 |
| | | 31-0151-0001 | 3,000.00 | |
| 241 | Papel de escritorio | 31-0151-0002 | 2,500.00 | |
| 243 | Productos de papel o cartón | 31-0151-0001 | 2,000.00 | |
| 244 | Productos de artes gráficas | 31-0151-0002 | 5,000.00 | |
| 262 | Combustibles y lubricantes | 31-0151-0001 | 2,500.00 | |
| 267 | Tintes, pinturas y colorantes. | 31-0151-0002 | 2,000.00 | |
| 291 | Útiles de oficina | | | |
| GESTION DE RIESGO Y URBANISMO | | | | |
| | | | | <u>129,322.60</u> |
| 022 | Personal por contrato | 31-0151-0001 | 72,000.00 | 104,322.60 |
| 027 | Complementos específicos al personal temporal | 31-0151-0001 | 3,000.00 | |
| 051 | Aporte patronal al IGSS | 21-0101-0001 | 7,682.40 | |
| 051 | Aporte patronal al IGSS | 31-0151-0001 | 640.20 | |
| 055 | Aporte para clases pasivas | 22-0101-0001 | 7,200.00 | |
| 055 | Aporte para clases pasivas | 31-0151-0001 | 600.00 | |
| 071 | Aguinaldo | 21-0101-0001 | 6,000.00 | |
| 072 | Bonificación anual (Bono 14) | 21-0101-0001 | 6,000.00 | |
| 073 | Bono vacacional | 31-0151-0001 | 500.00 | |
| 079 | Otras prestaciones | 31-0151-0001 | 700.00 | |
| 241 | Papel de escritorio | 31-0151-0001 | 5,000.00 | 25,000.00 |
| 243 | Productos de papel o cartón | 31-0151-0001 | 1,000.00 | |
| 244 | Productos de artes gráficas | 31-0151-0001 | 2,000.00 | |
| 262 | Combustibles y lubricantes | 31-0151-0001 | 7,000.00 | |
| 267 | Tintes, pinturas y colorantes. | 31-0151-0001 | 3,000.00 | |
| 268 | Productos plásticos, nylon, vinil y P.V.C. | 31-0151-0001 | 3,000.00 | |
| 291 | Útiles de oficina | 31-0151-0001 | 2,000.00 | |
| 299 | Otros materiales y suministros | 31-0151-0001 | 2,000.00 | |
| GERENCIA DE PROYECTOS | | | | |
| GERENCIA DE PROYECTOS | | | | |
| | | | | <u>515,142.00</u> |
| 011 | Personal Permanente | 31-0151-0001 | 240,000.00 | 342,142.00 |
| 015 | Complementos específicos al personal permanente | 31-0151-0001 | 6,000.00 | |
| 051 | Aporte patronal al IGSS | 21-0101-0001 | 25,608.00 | |
| 051 | Aporte patronal al IGSS | 31-0151-0001 | 2,134.00 | |
| 055 | Aporte para clases pasivas | 22-0101-0001 | 24,000.00 | |
| 055 | Aporte para clases pasivas | 31-0151-0001 | 2,000.00 | |
| 071 | Aguinaldo | 21-0101-0001 | 20,000.00 | |



| | | | | |
|---|---|--------------|--------------|----------------------------|
| 072 | Bonificación anual (Bono 14) | 21-0101-0001 | 20,000.00 | |
| 073 | Bono vacacional | 31-0151-0001 | 1,000.00 | |
| 079 | Otras prestaciones | 31-0151-0001 | 1,400.00 | |
| 114 | Correos y telégrafos | 31-0151-0001 | 1,000.00 | 173,000.00 |
| 122 | Impresión, encuadernación y reproducción | 31-0151-0001 | 5,000.00 | |
| 162 | Mantenimiento y reparación de equipo de oficina | 31-0151-0001 | 4,000.00 | |
| 168 | Mantenimiento y reparación de equipo de computo | 31-0151-0001 | 3,000.00 | |
| 199 | Otros servicios no personales | 31-0151-0001 | 3,000.00 | |
| 211 | Alimentos para personas | 31-0151-0001 | 75,000.00 | |
| 241 | Papel de escritorio | 31-0151-0001 | 3,000.00 | |
| 243 | Productos de papel o cartón | 31-0151-0001 | 25,000.00 | |
| 244 | Productos de artes gráficas | 31-0151-0001 | 2,000.00 | |
| 262 | Combustibles y lubricantes | 31-0151-0001 | 15,000.00 | |
| 267 | Tintes, pinturas y colorantes. | 31-0151-0001 | 5,000.00 | |
| 268 | Productos plásticos, nylon, vinil y P.V.C. | 31-0151-0001 | 3,500.00 | |
| 283 | Productos de metal | 31-0151-0001 | 3,000.00 | |
| 285 | Materiales y equipos diversos | 31-0151-0001 | 1,500.00 | |
| 286 | Herramientas menores | 31-0151-0001 | 3,000.00 | |
| 291 | Útiles de oficina | 31-0151-0001 | 3,000.00 | |
| 292 | Útiles de limpieza y productos sanitarios | 31-0151-0001 | 15,000.00 | |
| 299 | Otros materiales y suministros | 31-0151-0001 | 3,000.00 | |
| DIRECCION EJECUTORA DE PROYECTOS | | | | <u>4,968,120.24</u> |
| 011 | Personal Permanente | 31-0151-0001 | 2,658,015.56 | 3,987,120.24 |
| 015 | Complementos específicos al personal permanente | 31-0151-0001 | 162,000.00 | |
| 022 | Personal por contrato | 31-0151-0001 | 98,737.56 | |
| 027 | Complementos específicos al personal temporal | 31-0151-0001 | 6,000.00 | |
| 051 | Aporte patronal al IGSS | 21-0101-0001 | 272,805.55 | |
| 051 | Aporte patronal al IGSS | 31-0151-0001 | 20,937.74 | |
| 055 | Aporte para clases pasivas | 22-0101-0001 | 255,675.31 | |
| 055 | Aporte para clases pasivas | 31-0151-0001 | 19,623.00 | |
| 071 | Aguinaldo | 21-0101-0001 | 213,062.76 | |
| 072 | Bonificación anual (Bono 14) | 21-0101-0001 | 213,062.76 | |
| 073 | Bono vacacional | 31-0151-0001 | 28,000.00 | |
| 079 | Otras prestaciones | 31-0151-0001 | 39,200.00 | |



| | | | | |
|-----|---|--------------|-----------|-------------------|
| 114 | Correos y telégrafos | 31-0151-0001 | 1,000.00 | 981,000.00 |
| 122 | Impresión, encuadernación y reproducción | 31-0151-0001 | 2,000.00 | |
| 133 | Viáticos en el interior | 31-0151-0001 | 5,000.00 | |
| 142 | Fletes | 31-0151-0001 | 25,000.00 | |
| 154 | Arrendamiento de maquinaria y equipo de construcción | 31-0151-0001 | 75,000.00 | |
| 155 | Arrendamiento de medios de transporte | 31-0151-0001 | 75,000.00 | |
| 165 | Mantenimiento y reparación de medios de transporte | 31-0151-0001 | 15,000.00 | |
| 167 | Mantenimiento y reparación de maquinaria y equipo de construcción | 31-0151-0001 | 15,000.00 | |
| 169 | Mantenimiento y reparación de otras maquinarias y equipos | 31-0151-0001 | 15,000.00 | |
| 195 | Impuestos, derechos y tasas | 31-0151-0001 | 5,000.00 | |
| 199 | Otros servicios no personales | 31-0151-0001 | 8,000.00 | |
| 214 | Productos Agroforestales, madera, corcho y sus manufacturas | 31-0151-0001 | 75,000.00 | |
| 223 | Piedra, arcilla y arena | 31-0151-0001 | 25,000.00 | |
| 224 | Pómez, cal y yeso | 31-0151-0001 | 5,000.00 | |
| 232 | Acabados textiles | 31-0151-0001 | 5,000.00 | |
| 233 | Prendas de vestir | 31-0151-0001 | 10,000.00 | |
| 239 | Otros textiles y vestuario | 31-0151-0001 | 2,000.00 | |
| 241 | Papel de escritorio | 31-0151-0001 | 5,000.00 | |
| 243 | Productos de papel o cartón | 31-0151-0001 | 5,000.00 | |
| 252 | Artículos de cuero | 31-0151-0001 | 5,000.00 | |
| 253 | Llantas y neumáticos | 31-0151-0001 | 8,000.00 | |
| 254 | Artículos de caucho | 31-0151-0001 | 5,000.00 | |
| 261 | Elementos y compuestos químicos | 31-0151-0001 | 50,000.00 | |
| 262 | Combustibles y lubricantes | 31-0151-0001 | 30,000.00 | |
| 265 | Asfalto y similares | 31-0151-0001 | 50,000.00 | |
| 267 | Tintes, pinturas y colorantes. | 31-0151-0001 | 25,000.00 | |
| 268 | Productos plásticos, nylon, vinil y P.V.C. | 31-0151-0001 | 15,000.00 | |
| 269 | Otros productos químicos y conexos | 31-0151-0001 | 20,000.00 | |
| 274 | Cemento | 31-0151-0001 | 50,000.00 | |
| 275 | Productos de cemento, pómez, asbesto y yeso | 31-0151-0001 | 30,000.00 | |
| 281 | Productos siderúrgicos | 31-0151-0001 | 50,000.00 | |
| 283 | Productos de metal | 31-0151-0001 | 50,000.00 | |
| 284 | Estructuras metálicas acabadas | 31-0151-0001 | 50,000.00 | |
| 285 | Materiales y equipos diversos | 31-0151-0001 | 15,000.00 | |



| | | | | |
|---|---|--------------|------------|---------------------|
| 286 | Herramientas menores | 31-0151-0001 | 15,000.00 | |
| 291 | Útiles de oficina | 31-0151-0001 | 5,000.00 | |
| 292 | Útiles de limpieza y productos sanitarios | 31-0151-0001 | 10,000.00 | |
| 297 | Útiles, accesorios y materiales eléctricos | 31-0151-0001 | 10,000.00 | |
| 298 | Accesorios y repuestos en general | 31-0151-0001 | 75,000.00 | |
| 299 | Otros materiales y suministros | 31-0151-0001 | 15,000.00 | |
| 329 | Otras maquinarias y equipos | 31-0151-0001 | 25,000.00 | |
| UNIDAD DE MAQUINARIA Y TRANSPORTES | | | | 3,293,766.66 |
| 011 | Personal Permanente | 31-0151-0001 | 964,212.68 | 2,462,754.91 |
| 015 | Complementos específicos al personal permanente | 31-0151-0001 | 42,000.00 | |
| 022 | Personal por contrato | 31-0151-0001 | 776,550.24 | |
| 027 | Complementos específicos al personal temporal | 31-0151-0001 | 36,000.00 | |
| 051 | Aporte patronal al IGSS | 21-0101-0001 | 170,801.40 | |
| 051 | Aporte patronal al IGSS | 31-0151-0001 | 7,805.30 | |
| 055 | Aporte para clases pasivas | 22-0101-0001 | 160,076.29 | |
| 055 | Aporte para clases pasivas | 31-0151-0001 | 7,315.18 | |
| 071 | Aguinaldo | 21-0101-0001 | 133,396.91 | |
| 072 | Bonificación anual (Bono 14) | 21-0101-0001 | 133,396.91 | |
| 073 | Bono vacacional | 31-0151-0001 | 13,000.00 | |
| 079 | Otras prestaciones | 31-0151-0001 | 18,200.00 | |
| 142 | Fletes | 31-0151-0001 | 15,000.00 | 831,011.75 |
| 165 | Mantenimiento y reparación de medios de transporte | 31-0151-0001 | 50,000.00 | |
| 167 | Mantenimiento y reparación de maquinaria y equipo de construcción | 31-0151-0001 | 50,000.00 | |
| 169 | Mantenimiento y reparación de otras maquinarias y equipos | 31-0151-0001 | 15,000.00 | |
| 191 | Primas y Gastos de Seguros y Fianzas | 31-0151-0001 | 50,000.00 | |
| 232 | Acabados textiles | 31-0151-0001 | 5,000.00 | |
| 253 | Llantas y neumáticos | 31-0151-0001 | 50,000.00 | |
| 254 | Artículos de caucho | 31-0151-0001 | 5,000.00 | |
| 261 | Elementos y compuestos químicos | 31-0151-0001 | 20,000.00 | |
| 262 | Combustibles y lubricantes | 29-0101-0002 | 39,011.75 | |
| 262 | Combustibles y lubricantes | 31-0151-0001 | 150,000.00 | |
| 267 | Tintes, pinturas y colorantes. | 31-0151-0001 | 5,000.00 | |
| 268 | Productos plásticos, nylon, vinil y P.V.C. | 31-0151-0001 | 15,000.00 | |
| 269 | Otros productos químicos y conexos | 31-0151-0001 | 25,000.00 | |



| | | | |
|-----|--|--------------|------------|
| 283 | Productos de metal | 31-0151-0001 | 15,000.00 |
| 284 | Estructuras metálicas acabadas | 31-0151-0001 | 15,000.00 |
| 285 | Materiales y equipos diversos | 31-0151-0001 | 25,000.00 |
| 286 | Herramientas menores | 31-0151-0001 | 15,000.00 |
| 292 | Útiles de limpieza y productos sanitarios | 31-0151-0001 | 10,000.00 |
| 297 | Útiles, accesorios y materiales eléctricos | 31-0151-0001 | 15,000.00 |
| 298 | Accesorios y repuestos en general | 29-0101-0002 | 55,000.00 |
| 298 | Accesorios y repuestos en general | 31-0151-0001 | 100,000.00 |
| 299 | Otros materiales y suministros | 31-0151-0001 | 75,000.00 |
| 329 | Otras maquinarias y equipos | 31-0151-0001 | 12,000.00 |

GERENCIA DE AGUA Y SANEAMIENTO
GERENCIA DE AGUA Y SANEAMIENTO

6,936,827.82

| | | | | |
|-----|--|--------------|--------------|---------------------|
| 011 | Personal Permanente | 31-0151-0001 | 3,607,203.84 | 5,916,327.82 |
| 015 | Complementos específicos al personal permanente | 31-0151-0001 | 216,000.00 | |
| 022 | Personal por contrato | 31-0151-0001 | 494,212.68 | |
| 027 | Complementos específicos al personal temporal | 31-0151-0001 | 24,000.00 | |
| 051 | Aporte patronal al IGSS | 21-0101-0001 | 405,611.14 | |
| 051 | Aporte patronal al IGSS | 31-0151-0001 | 30,760.31 | |
| 055 | Aporte para clases pasivas | 22-0101-0001 | 380,141.65 | |
| 055 | Aporte para clases pasivas | 31-0151-0001 | 28,828.78 | |
| 071 | Aguinaldo | 21-0101-0001 | 316,784.71 | |
| 072 | Bonificación anual (Bono 14) | 21-0101-0001 | 316,784.71 | |
| 073 | Bono vacacional | 31-0151-0001 | 40,000.00 | |
| 079 | Otras prestaciones | 31-0151-0001 | 56,000.00 | |
| 111 | Energía eléctrica | 31-0151-0001 | 100,000.00 | 1,020,500.00 |
| 113 | Telefonia | 31-0151-0001 | 15,000.00 | |
| 114 | Correos y telégrafos | 31-0151-0001 | 1,500.00 | |
| 122 | Impresión, encuadernación y reproducción | 31-0151-0001 | 40,000.00 | |
| 133 | Viáticos en el interior | 31-0151-0001 | 3,000.00 | |
| 142 | Fletes | 31-0151-0001 | 3,000.00 | |
| 155 | Arrendamiento de medios de transporte | 31-0151-0001 | 125,000.00 | |
| 161 | Mantenimiento y reparación de maquinaria y equipo de producción. | 31-0151-0001 | 6,000.00 | |
| 162 | Mantenimiento y reparación de equipo de oficina | 31-0151-0001 | 5,000.00 | |
| 165 | Mantenimiento y reparación de medios de transporte | 31-0151-0001 | 25,000.00 | |
| 168 | Mantenimiento y reparación de equipo de computo | 31-0151- | | |



| | | | |
|-----|---|--------------|------------|
| | | 0001 | 5,000.00 |
| 169 | Mantenimiento y reparación de otras maquinarias y equipos | 31-0151-0001 | 100,000.00 |
| 182 | Servicios médico-sanitarios | 31-0151-0001 | 30,000.00 |
| 199 | Otros servicios no personales | 31-0151-0001 | 12,000.00 |
| 211 | Alimentos para personas | 31-0151-0001 | 75,000.00 |
| 223 | Piedra, arcilla y arena | 31-0151-0001 | 20,000.00 |
| 232 | Acabados textiles | 31-0151-0001 | 2,500.00 |
| 241 | Papel de escritorio | 31-0151-0001 | 5,000.00 |
| 243 | Productos de papel o cartón | 31-0151-0001 | 15,000.00 |
| 244 | Productos de artes gráficas | 31-0151-0001 | 2,000.00 |
| 253 | Llantas y neumáticos | 31-0151-0001 | 6,000.00 |
| 254 | Artículos de caucho | 31-0151-0001 | 20,000.00 |
| 261 | Elementos y compuestos químicos | 31-0151-0001 | 5,000.00 |
| 262 | Combustibles y lubricantes | 31-0151-0001 | 20,000.00 |
| 267 | Tintes, pinturas y colorantes. | 31-0151-0001 | 15,000.00 |
| 268 | Productos plásticos, nylon, vinil y P.V.C. | 31-0151-0001 | 75,000.00 |
| 269 | Otros productos químicos y conexos | 31-0151-0001 | 5,000.00 |
| 275 | Productos de cemento, pómez, asbesto y yeso | 31-0151-0001 | 8,000.00 |
| 281 | Productos siderúrgicos | 31-0151-0001 | 20,000.00 |
| 282 | Productos Metalúrgicos no Férricos | 31-0151-0001 | 7,500.00 |
| 283 | Productos de metal | 31-0151-0001 | 15,000.00 |
| 284 | Estructuras metálicas acabadas | 31-0151-0001 | 1,000.00 |
| 285 | Materiales y equipos diversos | 31-0151-0001 | 5,000.00 |
| 286 | Herramientas menores | 31-0151-0001 | 8,000.00 |
| 291 | Útiles de oficina | 31-0151-0001 | 2,500.00 |
| 292 | Útiles de limpieza y productos sanitarios | 31-0151-0001 | 2,500.00 |
| 297 | Útiles, accesorios y materiales eléctricos | 31-0151-0001 | 5,000.00 |
| 298 | Accesorios y repuestos en general | 31-0151-0001 | 75,000.00 |
| 299 | Otros materiales y suministros | 31-0151-0001 | 10,000.00 |
| 322 | Equipo de oficina | 31-0151-0001 | 15,000.00 |
| 328 | Equipo de cómputo | 31-0151-0001 | 30,000.00 |
| 329 | Otras maquinarias y equipos | 31-0151-0001 | 80,000.00 |

GERENCIA SOCIAL

GERENCIA SOCIAL

2,727,138.71

| | | | | |
|-----|---------------------|--------------|------------|---------------------|
| 011 | Personal Permanente | 31-0151-0001 | 236,737.56 | 1,848,138.71 |
|-----|---------------------|--------------|------------|---------------------|



| | | | | |
|-----|---|--------------|--------------|-------------------|
| 015 | Complementos específicos al personal permanente | 31-0151-0001 | 9,000.00 | |
| 022 | Personal por contrato | 31-0151-0001 | 1,026,638.04 | |
| 027 | Complementos específicos al personal temporal | 31-0151-0001 | 57,000.00 | |
| 051 | Aporte patronal al IGSS | 21-0101-0001 | 134,802.17 | |
| 051 | Aporte patronal al IGSS | 31-0151-0001 | 10,665.24 | |
| 055 | Aporte para clases pasivas | 22-0101-0001 | 126,337.56 | |
| 055 | Aporte para clases pasivas | 31-0151-0001 | 9,995.54 | |
| 071 | Aguinaldo | 21-0101-0001 | 105,281.30 | |
| 072 | Bonificación anual (Bono 14) | 21-0101-0001 | 105,281.30 | |
| 073 | Bono vacacional | 31-0151-0001 | 11,000.00 | |
| 079 | Otras prestaciones | 31-0151-0001 | 15,400.00 | |
| 114 | Correos y telégrafos | 31-0151-0001 | 2,500.00 | 879,000.00 |
| 122 | Impresión, encuadernación y reproducción | 31-0151-0001 | 5,000.00 | |
| 133 | Viáticos en el interior | 31-0151-0001 | 500.00 | |
| 142 | Fletes | 31-0151-0001 | 50,000.00 | |
| 155 | Arrendamiento de medios de transportes | 31-0151-0001 | 50,000.00 | |
| 165 | Mantenimiento y reparacion de medios de transporte | 31-0151-0001 | 15,000.00 | |
| 191 | Primas y Gastos de Seguros y Fianzas | 31-0151-0001 | 15,000.00 | |
| 196 | Servicios de atención y protocolo | 31-0151-0001 | 30,000.00 | |
| 199 | Otros servicios no personales | 31-0151-0001 | 50,000.00 | |
| 211 | Alimentos para personas | 31-0151-0001 | 85,000.00 | |
| 214 | Productos Agroforestales, madera, corcho y sus manufacturas | 31-0151-0001 | 200,000.00 | |
| 223 | Piedra, arcilla y arena | 31-0151-0001 | 10,000.00 | |
| 232 | Acabados textiles | 31-0151-0001 | 15,000.00 | |
| 233 | Prendas de vestir | 31-0151-0001 | 25,000.00 | |
| 241 | Papel de escritorio | 31-0151-0001 | 5,000.00 | |
| 243 | Productos de papel o cartón | 31-0151-0001 | 5,000.00 | |
| 244 | Productos de artes gráficas | 31-0151-0001 | 2,500.00 | |
| 262 | Combustibles y lubricantes | 31-0151-0001 | 50,000.00 | |
| 267 | Tintes, pinturas y colorantes. | 31-0151-0001 | 6,000.00 | |
| 268 | Productos plásticos, nylon, vinil y P.V.C. | 31-0151-0001 | 17,500.00 | |
| 274 | Cemento | 31-0151-0001 | 25,000.00 | |
| 275 | Productos de cemento, pómez, asbesto y yeso | 31-0151-0001 | 25,000.00 | |
| 283 | Productos de metal | 31-0151-0001 | 25,000.00 | |



| | | | |
|-----|--|--------------|-----------|
| 284 | Estructuras metálicas acabadas | 31-0151-0001 | 25,000.00 |
| 286 | Herramientas menores | 31-0151-0001 | 25,000.00 |
| 291 | Útiles de oficina | 31-0151-0001 | 10,000.00 |
| 292 | Útiles de limpieza y productos sanitarios | 31-0151-0001 | 5,000.00 |
| 294 | Útiles deportivos y recreativos | 31-0151-0001 | 25,000.00 |
| 297 | Útiles, accesorios y materiales eléctricos | 31-0151-0001 | 10,000.00 |
| 298 | Accesorios y repuestos en general | 31-0151-0001 | 15,000.00 |
| 299 | Otros materiales y suministros | 31-0151-0001 | 25,000.00 |
| 328 | Equipo de cómputo | 31-0151-0001 | 25,000.00 |

DIRECCION MUNICIPAL DE LA MUJER

1,119,948.31

| | | | | |
|-----|---|--------------|------------|-------------------|
| 011 | Personal Permanente | 31-0151-0001 | 137,475.12 | 647,948.31 |
| 015 | Complementos específicos al personal permanente | 31-0151-0001 | 9,000.00 | |
| 022 | Personal por contrato | 31-0151-0001 | 305,475.12 | |
| 027 | Complementos específicos al personal temporal | 31-0151-0001 | 15,000.00 | |
| 051 | Aporte patronal al IGSS | 21-0101-0001 | 47,262.79 | |
| 051 | Aporte patronal al IGSS | 31-0151-0001 | 3,105.10 | |
| 055 | Aporte para clases pasivas | 22-0101-0001 | 44,295.02 | |
| 055 | Aporte para clases pasivas | 31-0151-0001 | 2,910.12 | |
| 071 | Aguinaldo | 21-0101-0001 | 36,912.52 | |
| 072 | Bonificación anual (Bono 14) | 21-0101-0001 | 36,912.52 | |
| 073 | Bono vacacional | 31-0151-0001 | 4,000.00 | |
| 079 | Otras prestaciones | 31-0151-0001 | 5,600.00 | |
| 133 | Viáticos en el interior | 31-0151-0001 | 10,000.00 | 472,000.00 |
| 151 | Arrendamiento de edificios y locales | 31-0151-0001 | 25,000.00 | |
| 185 | Servicios de capacitación | 31-0151-0001 | 25,000.00 | |
| 196 | Servicios de atención y protocolo | 31-0151-0001 | 40,000.00 | |
| 211 | Alimentos para personas | 31-0151-0001 | 125,000.00 | |
| 214 | Productos Agroforestales, madera, corcho y sus manufacturas | 31-0151-0001 | 5,000.00 | |
| 232 | Acabados textiles | 31-0151-0001 | 15,000.00 | |
| 233 | Prendas de vestir | 31-0151-0001 | 10,000.00 | |
| 241 | Papel de escritorio | 31-0151-0001 | 15,000.00 | |
| 243 | Productos de papel o cartón | 31-0151-0001 | 15,000.00 | |
| 262 | Combustibles y lubricantes | 31-0151-0001 | 10,000.00 | |
| 267 | Tintes, pinturas y colorantes. | 31-0151-0001 | 10,000.00 | |



| | | | | |
|---|---|--------------|------------|----------------------------|
| 268 | Productos plásticos, nylon, vinil y P.V.C. | 31-0151-0001 | 15,000.00 | |
| 291 | Útiles de oficina | 31-0151-0001 | 25,000.00 | |
| 292 | Útiles de limpieza y productos sanitarios | 31-0151-0001 | 5,000.00 | |
| 296 | Útiles de cocina y comedor | 31-0151-0001 | 15,000.00 | |
| 297 | Útiles, accesorios y materiales eléctricos | 31-0151-0001 | 10,000.00 | |
| 299 | Otros materiales y suministros | 31-0151-0001 | 50,000.00 | |
| 322 | Equipo de oficina | 31-0151-0001 | 10,000.00 | |
| 328 | Equipo de cómputo | 31-0151-0001 | 12,000.00 | |
| 329 | Otras maquinarias y equipos | 31-0151-0001 | 25,000.00 | |
| DIRECCION DE CULTURA, DEPORTE, SALUD Y EDUCACION | | | | <u>1,012,644.02</u> |
| 011 | Personal Permanente | 31-0151-0001 | 44,737.56 | 565,644.02 |
| 015 | Complementos específicos al personal permanente | 31-0151-0001 | 3,000.00 | |
| 022 | Personal por contrato | 31-0151-0001 | 343,687.80 | |
| 027 | Complementos específicos al personal temporal | 31-0151-0001 | 18,000.00 | |
| 051 | Aporte patronal al IGSS | 21-0101-0001 | 41,444.98 | |
| 051 | Aporte patronal al IGSS | 31-0151-0001 | 1,442.07 | |
| 055 | Aporte para clases pasivas | 22-0101-0001 | 38,842.53 | |
| 055 | Aporte para clases pasivas | 31-0151-0001 | 1,351.52 | |
| 071 | Aguinaldo | 21-0101-0001 | 32,368.78 | |
| 072 | Bonificación anual (Bono 14) | 21-0101-0001 | 32,368.78 | |
| 073 | Bono vacacional | 31-0151-0001 | 3,500.00 | |
| 079 | Otras prestaciones | 31-0151-0001 | 4,900.00 | |
| 114 | Correos y telégrafos | 31-0151-0001 | 20,000.00 | 447,000.00 |
| 133 | Viáticos en el interior | 31-0151-0001 | 10,000.00 | |
| 141 | Transporte de personas | 31-0151-0001 | 10,000.00 | |
| 196 | Servicios de atención y protocolo | 31-0151-0001 | 25,000.00 | |
| 199 | Otros servicios no personales | 31-0151-0001 | 15,000.00 | |
| 211 | Alimentos para personas | 31-0151-0001 | 50,000.00 | |
| 214 | Productos Agroforestales, madera, corcho y sus manufacturas | 31-0151-0001 | 20,000.00 | |
| 215 | Productos agropecuarios para comercialización | 31-0151-0001 | 15,000.00 | |
| 232 | Acabados textiles | 31-0151-0001 | 2,500.00 | |
| 233 | Prendas de vestir | 31-0151-0001 | 25,000.00 | |
| 241 | Papel de escritorio | 31-0151-0001 | 2,000.00 | |
| 242 | Papeles comerciales, cartones y otros | 31-0151-0001 | 3,500.00 | |



| | | | |
|-----|--|--------------|------------|
| 243 | Productos de papel o cartón | 31-0151-0001 | 2,000.00 |
| 244 | Productos de artes gráficas | 31-0151-0001 | 2,000.00 |
| 262 | Combustibles y lubricantes | 31-0151-0001 | 5,000.00 |
| 263 | Abonos y fertilizantes | 31-0151-0001 | 15,000.00 |
| 264 | Insecticidas, Fumigantes y Similares | 31-0151-0001 | 15,000.00 |
| 267 | Tintes, pinturas y colorantes. | 31-0151-0001 | 5,000.00 |
| 268 | Productos plásticos, nylon, vinil y P.V.C. | 31-0151-0001 | 5,000.00 |
| 283 | Productos de metal | 31-0151-0001 | 3,000.00 |
| 286 | Herramientas menores | 31-0151-0001 | 2,000.00 |
| 291 | Útiles de oficina | 31-0151-0001 | 2,000.00 |
| 294 | Útiles deportivos y recreativos | 31-0151-0001 | 25,000.00 |
| 297 | Útiles, accesorios y materiales eléctricos | 31-0151-0001 | 3,000.00 |
| 299 | Otros materiales y suministros | 31-0151-0001 | 15,000.00 |
| 419 | Otras transferencias a personas individuales | 31-0151-0001 | 150,000.00 |

RABIN COBAN

162,500.00

| | | | | |
|-----|---|--------------|-----------|-------------------|
| 141 | Transporte de personas | 31-0151-0001 | 2,500.00 | 162,500.00 |
| 187 | Servicios por actuaciones artísticas y deportivas | 31-0151-0001 | 20,000.00 | |
| 196 | Servicios de atención y protocolo | 31-0151-0001 | 15,000.00 | |
| 199 | Otros servicios no personales | 31-0151-0001 | 25,000.00 | |
| 211 | Alimentos para personas | 31-0151-0001 | 25,000.00 | |
| 231 | Hilados y telas | 31-0151-0001 | 3,000.00 | |
| 233 | Prendas de vestir | 31-0151-0001 | 5,000.00 | |
| 241 | Papel de escritorio | 31-0151-0001 | 1,000.00 | |
| 266 | Productos medicinales y farmacéuticos | 31-0151-0001 | 1,500.00 | |
| 267 | Tintes, pinturas y colorantes. | 31-0151-0001 | 7,500.00 | |
| 268 | Productos plásticos, nylon, vinil y P.V.C. | 31-0151-0001 | 2,000.00 | |
| 269 | Otros productos químicos y conexos | 31-0151-0001 | 1,000.00 | |
| 281 | Productos siderúrgicos | 31-0151-0001 | 500.00 | |
| 283 | Productos de metal | 31-0151-0001 | 2,500.00 | |
| 291 | Útiles de oficina | 31-0151-0001 | 1,000.00 | |
| 292 | Útiles de limpieza y productos sanitarios | 31-0151-0001 | 1,000.00 | |
| 294 | Útiles deportivos y recreativos | 31-0151-0001 | 2,000.00 | |
| 297 | Útiles, accesorios y materiales eléctricos | 31-0151-0001 | 2,000.00 | |
| 299 | Otros materiales y suministros | 31-0151-0001 | 40,000.00 | |



419 Otras transferencias a personas individuales 31-0151-0001 5,000.00

SEÑORITA COBAN

172,500.00

| | | | | |
|-----|---|--------------|-----------|-------------------|
| 187 | Servicios por actuaciones artísticas y deportivas | 31-0151-0001 | 20,000.00 | 172,500.00 |
| 196 | Servicios de atención y protocolo | 31-0151-0001 | 20,000.00 | |
| 199 | Otros servicios no personales | 31-0151-0001 | 60,000.00 | |
| 211 | Alimentos para personas | 31-0151-0001 | 25,000.00 | |
| 233 | Prendas de vestir | 31-0151-0001 | 25,000.00 | |
| 241 | Papel de escritorio | 31-0151-0001 | 1,000.00 | |
| 243 | Productos de papel o cartón | 31-0151-0001 | 1,000.00 | |
| 266 | Productos medicinales y farmacéuticos | 31-0151-0001 | 1,000.00 | |
| 267 | Tintes, pinturas y colorantes. | 31-0151-0001 | 6,000.00 | |
| 283 | Productos de metal | 31-0151-0001 | 5,000.00 | |
| 291 | Útiles de oficina | 31-0151-0001 | 1,000.00 | |
| 297 | Útiles, accesorios y materiales eléctricos | 31-0151-0001 | 1,000.00 | |
| 299 | Otros materiales y suministros | 31-0151-0001 | 1,500.00 | |
| 419 | Otras transferencias a personas individuales | 31-0151-0001 | 5,000.00 | |

PRINCESA TEZULUTLAN

182,000.00

| | | | | |
|-----|---|--------------|-----------|-------------------|
| 141 | Transporte para personas | 31-0151-0001 | 2,500.00 | 182,000.00 |
| 187 | Servicios por actuaciones artísticas y deportivas | 31-0151-0001 | 20,000.00 | |
| 196 | Servicios de atención y protocolo | 31-0151-0001 | 15,000.00 | |
| 199 | Otros servicios no personales | 31-0151-0001 | 20,000.00 | |
| 211 | Alimentos para personas | 31-0151-0001 | 35,000.00 | |
| 214 | Productos Agroforestales, madera, corcho y sus manufacturas | 31-0151-0001 | 25,000.00 | |
| 231 | Hilados y telas | 31-0151-0001 | 2,000.00 | |
| 233 | Prendas de vestir | 31-0151-0001 | 2,500.00 | |
| 243 | Productos de papel o cartón | 31-0151-0001 | 1,000.00 | |
| 267 | Tintes, pinturas y colorantes. | 31-0151-0001 | 7,000.00 | |
| 268 | Productos plásticos, nylon, vinil y P.V.C. | 31-0151-0001 | 6,500.00 | |
| 269 | Otros productos químicos y conexos | 31-0151-0001 | 500.00 | |
| 283 | Productos de metal | 31-0151-0001 | 6,000.00 | |
| 291 | Útiles de oficina | 31-0151-0001 | 2,500.00 | |
| 292 | Útiles de limpieza y productos sanitarios | 31-0151-0001 | 1,000.00 | |
| 294 | Útiles deportivos y recreativos | 31-0151-0001 | 2,500.00 | |
| 297 | Útiles, accesorios y materiales eléctricos | 31-0151-0001 | 3,000.00 | |



| | | | |
|-----|--|--------------|-----------|
| 299 | Otros materiales y suministros | 31-0151-0001 | 25,000.00 |
| 419 | Otras transferencias a personas individuales | 31-0151-0001 | 5,000.00 |

SEÑORITA MONJA BLANCA

295,000.00

| | | | | |
|-----|---|--------------|------------|-------------------|
| 141 | Transporte para personas | 31-0151-0001 | 4,000.00 | 295,000.00 |
| 187 | Servicios por actuaciones artísticas y deportivas | 31-0151-0001 | 25,000.00 | |
| 196 | Servicios de atención y protocolo | 31-0151-0001 | 50,000.00 | |
| 199 | Otros servicios no personales | 31-0151-0001 | 115,000.00 | |
| 211 | Alimentos para personas | 31-0151-0001 | 50,000.00 | |
| 233 | Prendas de vestir | 31-0151-0001 | 25,000.00 | |
| 292 | Útiles de limpieza y productos sanitarios | 31-0151-0001 | 1,000.00 | |
| 299 | Otros materiales y suministros | 31-0151-0001 | 20,000.00 | |
| 419 | Otras transferencias a personas individuales | 31-0151-0001 | 5,000.00 | |

FESTIVAL FOLKLORICO, RABIN AJAW

510,000.00

| | | | | |
|-----|---|--------------|------------|-------------------|
| 141 | Transporte de personas | 31-0151-0001 | 8,000.00 | 510,000.00 |
| 187 | Servicios por actuaciones artísticas y deportivas | 31-0151-0001 | 30,000.00 | |
| 196 | Servicios de atención y protocolo | 31-0151-0001 | 100,000.00 | |
| 199 | Otros servicios no personales | 31-0151-0001 | 70,000.00 | |
| 211 | Alimentos para personas | 31-0151-0001 | 75,000.00 | |
| 214 | Productos Agroforestales, madera, corcho y sus manufacturas | 31-0151-0001 | 22,500.00 | |
| 232 | Acabados textiles | 31-0151-0001 | 1,500.00 | |
| 233 | Prendas de vestir | 31-0151-0001 | 7,500.00 | |
| 243 | Productos de papel o cartón | 31-0151-0001 | 1,000.00 | |
| 261 | Elementos y compuestos químicos | 31-0151-0001 | 2,000.00 | |
| 266 | Productos medicinales y farmacéuticos | 31-0151-0001 | 3,000.00 | |
| 267 | Tintes, pinturas y colorantes. | 31-0151-0001 | 17,500.00 | |
| 283 | Productos de metal | 31-0151-0001 | 5,000.00 | |
| 284 | Estructuras metálicas acabadas | 31-0151-0001 | 1,000.00 | |
| 291 | Útiles de oficina | 31-0151-0001 | 3,500.00 | |
| 292 | Útiles de limpieza y productos sanitarios | 31-0151-0001 | 2,500.00 | |
| 294 | Útiles deportivos y recreativos | 31-0151-0001 | 10,000.00 | |
| 297 | Útiles, accesorios y materiales eléctricos | 31-0151-0001 | 5,000.00 | |
| 299 | Otros materiales y suministros | 31-0151-0001 | 45,000.00 | |
| 419 | Otras transferencias a personas individuales | 31-0151-0001 | 100,000.00 | |

FESTIVAL CULTURAL DE VERANO APLAUSO

5,000.00



| | | | | |
|--|---|--------------|------------|--------------------------|
| 199 | Otros servicios no personales | 31-0151-0001 | 1,000.00 | 5,000.00 |
| 299 | Otros materiales y suministros | 31-0151-0001 | 1,000.00 | |
| 419 | Otras transferencias a personas individuales | 31-0151-0001 | 3,000.00 | |
| FESTIVAL DE LECTURA | | | | <u>10,000.00</u> |
| 211 | Alimentos para personas | 31-0151-0001 | 5,000.00 | 10,000.00 |
| 419 | Otras transferencias a personas individuales | 31-0151-0001 | 5,000.00 | |
| JUEGOS FLORALES | | | | <u>11,000.00</u> |
| 211 | Alimentos para personas | 31-0151-0001 | 6,000.00 | 11,000.00 |
| 419 | Otras transferencias a personas individuales | 31-0151-0001 | 5,000.00 | |
| COMISION MUNICIPAL DE SEGURIDAD ALIMENTARIA Y NUTRICIONAL -COMUSAN- | | | | <u>75,000.00</u> |
| 211 | Alimentos para personas | 31-0151-0001 | 50,000.00 | 75,000.00 |
| 267 | Tintes, pinturas y colorantes. | 31-0151-0001 | 5,000.00 | |
| 268 | Productos plásticos, nylon, vinil y P.V.C. | 31-0151-0001 | 5,000.00 | |
| 283 | Productos de metal | 31-0151-0001 | 5,000.00 | |
| 299 | Otros materiales y suministros | 31-0151-0001 | 10,000.00 | |
| MANTENIMIENTO Y REFORESTACION FINCA SACHAMACH (PINFOR) | | | | <u>88,300.00</u> |
| 169 | Mantenimiento y reparación de otras maquinarias y equipos | 31-0101-0009 | 17,000.00 | 88,300.00 |
| 169 | Mantenimiento y reparación de otras maquinarias y equipos | 31-0151-0001 | 3,300.00 | |
| 211 | Alimentos para personas | 31-0101-0009 | 15,000.00 | |
| 215 | Productos agropecuarios para comercialización | 31-0101-0009 | 15,000.00 | |
| 283 | Productos de metal | 31-0101-0009 | 8,000.00 | |
| 286 | Herramientas menores | 31-0101-0009 | 15,000.00 | |
| 329 | Otras maquinarias y equipos | 31-0101-0009 | 15,000.00 | |
| UNIDAD MUNICIPAL DE SEGURIDAD ALIMENTARIA Y NUTRICIONAL | | | | <u>75,000.00</u> |
| 211 | Alimentos para personas | 31-0151-0001 | 25,000.00 | 75,000.00 |
| 213 | Prodcutos animales | 31-0151-0001 | 15,000.00 | |
| 266 | Productos medicinales y farmacéuticos | 31-0151-0001 | 25,000.00 | |
| 268 | Productos plásticos, nylon, vinil y P.V.C. | 31-0151-0001 | 5,000.00 | |
| 283 | Productos de metal | 31-0151-0001 | 5,000.00 | |
| GERENCIA DE AMBIENTE Y RECURSOS NATURALES | | | | <u>895,027.09</u> |
| 011 | Personal Permanente | 31-0151-0001 | 143,475.12 | 655,327.09 |
| 015 | Complementos específicos al personal permanente | 31-0151-0001 | 9,000.00 | |
| 022 | Personal por contrato | 31-0151-0001 | 305,475.12 | |
| 027 | Complementos específicos al personal temporal | 31-0151- | | |



| | | | | |
|--|---|--------------|------------|----------------------------|
| 051 | Aporte patronal al IGSS | 0001 | 12,000.00 | |
| | | 21-0101-0001 | 47,902.99 | |
| 051 | Aporte patronal al IGSS | 31-0151-0001 | 4,828.50 | |
| 055 | Aporte para clases pasivas | 22-0101-0001 | 44,895.02 | |
| 055 | Aporte para clases pasivas | 31-0151-0001 | 4,525.30 | |
| 071 | Aguinaldo | 21-0101-0001 | 37,412.52 | |
| 072 | Bonificación anual (Bono 14) | 21-0101-0001 | 37,412.52 | |
| 073 | Bono vacacional | 31-0151-0001 | 3,500.00 | |
| 079 | Otras prestaciones | 31-0151-0001 | 4,900.00 | |
| 165 | Mantenimiento y reparación de medios de transporte | 31-0151-0001 | 15,000.00 | 239,700.00 |
| 168 | Mantenimiento y reparación de equipo de computo | 31-0151-0001 | 4,200.00 | |
| 169 | Mantenimiento y reparación de otras maquinarias y equipos | 31-0151-0001 | 15,000.00 | |
| 241 | Papel de escritorio | 31-0151-0001 | 1,000.00 | |
| 243 | Productos de papel o cartón | 31-0151-0001 | 3,000.00 | |
| 253 | Llantas y neumáticos | 31-0151-0001 | 15,000.00 | |
| 262 | Combustibles y lubricantes | 31-0151-0001 | 15,000.00 | |
| 263 | Abonos y fertilizantes | 31-0151-0001 | 15,000.00 | |
| 267 | Tintes, pinturas y colorantes. | 31-0151-0001 | 5,500.00 | |
| 268 | Productos plásticos, nylon, vinil y P.V.C. | 31-0151-0001 | 6,500.00 | |
| 283 | Productos de metal | 31-0151-0001 | 5,000.00 | |
| 286 | Herramientas menores | 31-0151-0001 | 4,000.00 | |
| 291 | Útiles de oficina | 31-0151-0001 | 7,500.00 | |
| 297 | Útiles, accesorios y materiales eléctricos | 31-0151-0001 | 1,000.00 | |
| 298 | Accesorios y repuestos en general | 31-0151-0001 | 25,000.00 | |
| 299 | Otros materiales y suministros | 31-0151-0001 | 2,500.00 | |
| 322 | Equipo de oficina | 31-0151-0001 | 17,000.00 | |
| 324 | Equipo educacional, cultural y recreativo | 31-0151-0001 | 7,500.00 | |
| 326 | Equipo para comunicaciones | 31-0151-0001 | 10,000.00 | |
| 328 | Equipo de cómputo | 31-0151-0001 | 50,000.00 | |
| 329 | Otras maquinarias y equipos | 31-0151-0001 | 15,000.00 | |
| MANTENIMIENTO DE INSTALACIONES Y ÁREAS VERDES RECREATIVAS | | | | <u>1,812,089.75</u> |
| 011 | Personal Permanente | 31-0151-0001 | 313,162.92 | 929,249.75 |
| 015 | Complementos específicos al personal permanente | 31-0151-0001 | 21,000.00 | |
| 022 | Personal por contrato | 31-0151-0001 | 313,162.92 | |
| 027 | Complementos específicos al personal temporal | 31-0151- | | |

| | | | |
|-----|---|--------------|-------------------|
| 051 | Aporte patronal al IGSS | 0001 | 21,000.00 |
| | | 21-0101-0001 | 66,828.96 |
| 051 | Aporte patronal al IGSS | 31-0151-0001 | 5,303.89 |
| 055 | Aporte para clases pasivas | 22-0101-0001 | 62,632.58 |
| 055 | Aporte para clases pasivas | 31-0151-0001 | 4,970.84 |
| 071 | Aguinaldo | 21-0101-0001 | 52,193.82 |
| 072 | Bonificación anual (Bono 14) | 21-0101-0001 | 52,193.82 |
| 073 | Bono vacacional | 31-0151-0001 | 7,000.00 |
| 079 | Otras prestaciones | 31-0151-0001 | 9,800.00 |
| | | | 882,840.00 |
| 165 | Mantenimiento y reparación de medios de transporte | 31-0151-0001 | 18,500.00 |
| 169 | Mantenimiento y reparación de otras maquinarias y equipos | 31-0151-0001 | 175,000.00 |
| 214 | Productos Agroforestales, madera, corcho y sus manufacturas | 31-0151-0001 | 10,000.00 |
| 223 | Piedra, arcilla y arena | 31-0151-0001 | 10,000.00 |
| 224 | Pómez, cal y yeso | 31-0151-0001 | 5,000.00 |
| 232 | Acabados textiles | 31-0151-0001 | 2,500.00 |
| 233 | Prendas de vestir | 31-0151-0001 | 11,250.00 |
| 253 | Llantas y neumáticos | 31-0151-0001 | 13,200.00 |
| 254 | Artículos de caucho | 31-0151-0001 | 500.00 |
| 261 | Elementos y compuestos químicos | 31-0151-0001 | 7,500.00 |
| 262 | Combustibles y lubricantes | 31-0151-0001 | 187,000.00 |
| 267 | Tintes, pinturas y colorantes. | 31-0151-0001 | 5,000.00 |
| 268 | Productos plásticos, nylon, vinil y P.V.C. | 31-0151-0001 | 101,390.00 |
| 272 | Productos de vidrio | 31-0151-0001 | 2,500.00 |
| 273 | Productos de loza y porcelana | 31-0151-0001 | 2,500.00 |
| 274 | Cemento | 31-0151-0001 | 5,000.00 |
| 275 | Productos de cemento, pómez, asbesto y yeso | 31-0151-0001 | 2,500.00 |
| 281 | Productos siderúrgicos | 31-0151-0001 | 5,000.00 |
| 283 | Productos de metal | 31-0151-0001 | 5,000.00 |
| 284 | Estructuras metálicas acabadas | 31-0151-0001 | 5,000.00 |
| 285 | Materiales y equipos diversos | 31-0151-0001 | 50,000.00 |
| 286 | Herramientas menores | 31-0151-0001 | 50,000.00 |
| 292 | Útiles de limpieza y productos sanitarios | 31-0151-0001 | 7,000.00 |
| 297 | Útiles, accesorios y materiales eléctricos | 31-0151-0001 | 2,500.00 |
| 298 | Accesorios y repuestos en general | 31-0151- | |

| | | | | |
|--|---|--------------|------------|----------------------------|
| 299 | Otros materiales y suministros | 0001 | 90,000.00 | |
| | | 31-0151-0001 | | |
| 329 | Otras maquinarias y equipos | 0001 | 9,000.00 | |
| | | 31-0151-0001 | 100,000.00 | |
| UNIDAD FORESTAL | | | | <u>304,000.00</u> |
| 169 | Mantenimiento y reparación de otras maquinarias y equipos | 31-0151-0001 | 15,000.00 | 304,000.00 |
| 211 | Alimentos para personas | 31-0151-0001 | 25,000.00 | |
| 233 | Prendas de vestir | 31-0151-0001 | 15,000.00 | |
| 254 | Articulos de caucho | 31-0151-0001 | 12,000.00 | |
| 266 | Productos medicinales y farmacéuticos | 31-0151-0001 | 35,000.00 | |
| 268 | Productos plásticos, nylon, vinil y P.V.C. | 31-0151-0001 | 2,000.00 | |
| 269 | Otros productos químicos y conexos | 31-0151-0001 | 5,000.00 | |
| 285 | Materiales y equipos diversos | 31-0151-0001 | 25,000.00 | |
| 286 | Herramientas menores | 31-0151-0001 | 50,000.00 | |
| 299 | Otros materiales y suministros | 31-0151-0001 | 40,000.00 | |
| 323 | Equipo medico-sanitario y de laboratorio | 31-0151-0001 | 30,000.00 | |
| 326 | Equipo para comunicaciones | 31-0151-0001 | 50,000.00 | |
| VIVERO MUNICIPAL | | | | <u>496,750.00</u> |
| 171 | Mantenimiento y reparacion de edificios | 31-0151-0001 | 15,000.00 | 496,750.00 |
| 214 | Productos Agroforestales, madera, corcho y sus manufacturas | 31-0151-0001 | 125,000.00 | |
| 215 | Productos agropecuarios para comercialización | 31-0151-0001 | 125,000.00 | |
| 223 | Piedra, arcilla y arena | 31-0151-0001 | 10,500.00 | |
| 254 | Articulos de caucho | 31-0151-0001 | 500.00 | |
| 261 | Elementos y compuestos químicos | 31-0151-0001 | 750.00 | |
| 263 | Abonos y fertilizantes | 31-0151-0001 | 25,000.00 | |
| 264 | Insecticidas, Fumigantes y Similares | 31-0151-0001 | 20,000.00 | |
| 268 | Productos plásticos, nylon, vinil y P.V.C. | 31-0151-0001 | 85,000.00 | |
| 275 | Productos de cemento, pómez, asbesto y yeso | 31-0151-0001 | 3,000.00 | |
| 283 | Productos de metal | 31-0151-0001 | 8,500.00 | |
| 284 | Estructuras metálicas acabadas | 31-0151-0001 | 11,000.00 | |
| 285 | Materiales y equipos diversos | 31-0151-0001 | 7,500.00 | |
| 286 | Herramientas menores | 31-0151-0001 | 15,000.00 | |
| 297 | Útiles, accesorios y materiales eléctricos | 31-0151-0001 | 40,000.00 | |
| 298 | Accesorios y repuestos en general | 31-0151-0001 | 5,000.00 | |
| GERENCIA DE PROGRAMAS Y COOPERACION EXTERNA | | | | |
| GERENCIA DE PROGRAMAS Y COOPERACIÓN EXTERNA | | | | <u>1,031,600.73</u> |



| | | | | |
|-----|---|--------------|------------|-------------------|
| 011 | Personal Permanente | 31-0151-0001 | 300,113.88 | 504,600.73 |
| 015 | Complementos específicos al personal permanente | 31-0151-0001 | 15,000.00 | |
| 022 | Personal por contrato | 31-0151-0001 | 44,737.56 | |
| 027 | Complementos específicos al personal temporal | 31-0151-0001 | 3,000.00 | |
| 051 | Aporte patronal al IGSS | 21-0101-0001 | 36,795.64 | |
| 051 | Aporte patronal al IGSS | 31-0151-0001 | 2,990.53 | |
| 055 | Aporte para clases pasivas | 22-0101-0001 | 34,485.14 | |
| 055 | Aporte para clases pasivas | 31-0151-0001 | 2,802.74 | |
| 071 | Aguinaldo | 21-0101-0001 | 28,737.62 | |
| 072 | Bonificación anual (Bono 14) | 21-0101-0001 | 28,737.62 | |
| 073 | Bono vacacional | 31-0151-0001 | 3,000.00 | |
| 079 | Otras prestaciones | 31-0151-0001 | 4,200.00 | |
| 111 | Energía eléctrica | 31-0151-0001 | 30,000.00 | 527,000.00 |
| 113 | Telefonia | 31-0151-0001 | 10,000.00 | |
| 142 | Fletes | 31-0151-0001 | 15,000.00 | |
| 164 | Mantenimiento y reparación de equipos educacionales y recreativos | 31-0151-0001 | 20,000.00 | |
| 166 | Mantenimiento y reparacion de equipo para comunicaciones | 31-0151-0001 | 5,000.00 | |
| 168 | Mantenimiento y reparación de equipo de computo | 31-0151-0001 | 5,000.00 | |
| 169 | Mantenimiento y reparación de otras maquinarias y equipos | 31-0151-0001 | 5,000.00 | |
| 174 | Mantenimiento y reparacion de instalaciones | 31-0151-0001 | 10,000.00 | |
| 199 | Otros servicios no personales | 31-0151-0001 | 25,000.00 | |
| 211 | Alimentos para personas | 31-0151-0001 | 50,000.00 | |
| 233 | Prendas de vestir | 31-0151-0001 | 50,000.00 | |
| 261 | Elementos y compuestos químicos | 31-0151-0001 | 5,000.00 | |
| 262 | Combustibles y lubricantes | 31-0151-0001 | 20,000.00 | |
| 267 | Tintes, pinturas y colorantes. | 31-0151-0001 | 15,000.00 | |
| 268 | Productos plásticos, nylon, vinil y P.V.C. | 31-0151-0001 | 25,000.00 | |
| 283 | Productos de metal | 31-0151-0001 | 15,000.00 | |
| 285 | Materiales y equipos diversos | 31-0151-0001 | 5,000.00 | |
| 286 | Herramientas menores | 31-0151-0001 | 3,000.00 | |
| 291 | Útiles de oficina | 31-0151-0001 | 10,000.00 | |
| 292 | Útiles de limpieza y productos sanitarios | 31-0151-0001 | 1,500.00 | |
| 293 | Útiles educacionales y culturales | 31-0151-0001 | 5,000.00 | |
| 294 | Útiles deportivos y recreativos | 31-0151-0001 | 25,000.00 | |



| | | | |
|-----|--|--------------|-----------|
| 296 | Útiles de cocina y comedor | 31-0151-0001 | 10,000.00 |
| 297 | Útiles, accesorios y materiales eléctricos | 31-0151-0001 | 10,000.00 |
| 298 | Accesorios y repuestos en general | 31-0151-0001 | 5,000.00 |
| 299 | Otros materiales y suministros | 31-0151-0001 | 25,000.00 |
| 322 | Equipo de oficina | 31-0151-0001 | 7,500.00 |
| 324 | Equipo educacional, cultural y recreativo | 31-0151-0001 | 50,000.00 |
| 326 | Equipo para comunicaciones | 31-0151-0001 | 25,000.00 |
| 328 | Equipo de cómputo | 31-0151-0001 | 25,000.00 |
| 329 | Otras maquinarias y equipos | 31-0151-0001 | 15,000.00 |

VENTANILLA UNICA MUNICIPAL DEL EMPLEO

195,548.40

| | | | | |
|-----|---|--------------|-----------|------------------|
| 011 | Personal Permanente | 31-0151-0001 | 48,000.00 | 70,948.40 |
| 015 | Complementos específicos al personal permanente | 31-0151-0001 | 3,000.00 | |
| 051 | Aporte patronal al IGSS | 21-0101-0001 | 5,121.60 | |
| 051 | Aporte patronal al IGSS | 31-0151-0001 | 426.80 | |
| 055 | Aporte para clases pasivas | 22-0101-0001 | 4,800.00 | |
| 055 | Aporte para clases pasivas | 31-0151-0001 | 400.00 | |
| 071 | Aguinaldo | 21-0101-0001 | 4,000.00 | |
| 072 | Bonificación anual (Bono 14) | 21-0101-0001 | 4,000.00 | |
| 073 | Bono vacacional | 31-0151-0001 | 500.00 | |
| 079 | Otras prestaciones | 31-0151-0001 | 700.00 | |

124,600.00

| | | | |
|-----|---|--------------|-----------|
| 111 | Energía eléctrica | 31-0151-0001 | 3,600.00 |
| 113 | Telefonia | 31-0151-0001 | 5,000.00 |
| 133 | Viáticos en el interior | 31-0151-0001 | 15,000.00 |
| 169 | Mantenimiento y reparación de otras maquinarias y equipos | 31-0151-0001 | 2,000.00 |
| 244 | Productos de artes gráficas | 31-0151-0001 | 1,000.00 |
| 267 | Tintes, pinturas y colorantes. | 31-0151-0001 | 5,000.00 |
| 268 | Productos plásticos, nylon, vinil y P.V.C. | 31-0151-0001 | 7,000.00 |
| 291 | Útiles de oficina | 31-0151-0001 | 10,000.00 |
| 292 | Útiles de limpieza y productos sanitarios | 31-0151-0001 | 5,000.00 |
| 294 | Útiles deportivos y recreativos | 31-0151-0001 | 21,000.00 |
| 299 | Otros materiales y suministros | 31-0151-0001 | 25,000.00 |
| 328 | Equipo de cómputo | 31-0151-0001 | 25,000.00 |

RECREACION

205,000.00



| | | | | |
|--|--|--------------------------|----------------------------|----------------------|
| 751 | Amortización de préstamos del sector privado | 0001 31-0151- 0001 | 1,500,000.00 397,500.00 | 1,897,500.00 |
| PRESTAMOS DEL SECTOR PRIVADO II | | | | 541,379.50 |
| 731 | Intereses por préstamos del sector privado. | 21-0101- 0001 | 541,379.50 | 541,379.50 |
| TOTAL DE GASTO FUNCIONAMIENTO 2,026 | | | | 92,125,434.31 |
| PROYECTO INVERSION | | | | |
| | NOMBRE DEL PROYECTO / ACTIVIDAD | SNIP | MONTO | |
| | REPOSICION SISTEMA DE ALCANTARILLADO SANITARIO 12 AVENIDA ENTRE 4A CALLE A Y 6A CALLE Y 5A CALLE ENTRE 11 Y 12 AVENIDA, ZONA 4, COBAN, ALTA VERAPAZ | 353087 | Q574,317.00 | |
| | REPOSICION SISTEMA DE ALCANTARILLADO SANITARIO 15 AVENIDA ENTRE 4 CALLE A Y 6 CALLE ZONA 4 Y 11 AVENIDA DESDE 7 CALLE A HASTA 6 CALLE ZONA 10, COBAN, ALTA VERAPAZ | 353090 | Q692,340.00 | |
| | CONSTRUCCION SISTEMA DE ALCANTARILLADO PLUVIAL Y SANITARIO LOTIFICACION EL ARCO, ZONA 10, COBAN, ALTA VERAPAZ | 269997 | Q10,418,759.42 | |
| | AMPLIACION ESCUELA PRIMARIA CASERIO CARRALHA, COBAN, ALTA VERAPAZ | 359887 | Q1,370,600.00 | |
| | AMPLIACION ESCUELA PRIMARIA ALDEA OSTUA, COBAN, ALTA VERAPAZ | 359886 | Q1,964,069.00 | |
| | AMPLIACION ESCUELA PRIMARIA ALDEA TONTEM, COBAN, ALTA VERAPAZ | 353088 | Q3,170,000.00 | |
| | AMPLIACION INSTITUTO BASICO BARRIO CANTON LAS CASAS, COBAN, ALTA VERAPAZ | 344392 | Q10,000,000.00 | |
| | CONSTRUCCION INSTITUTO BASICO ALDEA CERRO LINDO, COBAN, ALTA VERAPAZ | 353071 | Q3,420,000.00 | |
| | AMPLIACION INSTITUTO DIVERSIFICADO EMILIO ROSALES PONCE ZONA 11, COBAN, ALTA VERAPAZ | 300889 | Q2,866,363.00 | |
| | AMPLIACION CENTRO UNIVERSITARIO DEL NORTE (CUNOR) LABORATORIO MULTIDISCIPLINARIO, COBAN, ALTA VERAPAZ | 300894 | Q5,304,229.00 | |
| | MEJORAMIENTO CAMINO RURAL (PAVIMENTO RIGIDO) DEL KM 203 CA-14 HACIA ALDEA TONTEM, COBAN, ALTA VERAPAZ | 353084 | Q4,000,000.00 | |
| | MEJORAMIENTO CAMINO RURAL (PAVIMENTO RIGIDO) DEL CASERIO LA SULTANA HACIA EL CASERIO ROCJA TZIN, COBAN, ALTA VERAPAZ | 353493 | Q4,340,000.00 | |
| | MEJORAMIENTO CAMINO RURAL (PAVIMENTO RIGIDO) CASERIO GUALOM SAXYANQTZUUL, COBAN, ALTA VERAPAZ | 353086 | Q2,440,000.00 | |
| | CONSERVACION SISTEMA DE AGUA POTABLE CON PRESTACION DE SERVICIO EN EL AREA URBANA (2024), COBAN, ALTA VERAPAZ | 322918 | Q10,983,259.31 | |
| | CONSERVACION SISTEMA DE ALCANTARILLADO SANITARIO Y PLUVIAL AREA URBANA (2024), COBAN, ALTA VERAPAZ | 322919 | Q600,000.00 | |
| | CONSERVACION SISTEMA(S) DE INFORMACION PARA CENTRO DE MONITOREO Y SISTEMA DE SEGURIDAD C4, AREA URBANA, COBAN, ALTA VERAPAZ | 336750 | Q2,739,997.55 | |
| | APOYO MATERIALES DE CONSTRUCCION PARA MANTENIMIENTO DE OBRAS MUNICIPALES, COBAN, ALTA VERAPAZ | 335618 | Q5,328,201.89 | |
| | CONSERVACION SENALIZADORES VIALES (HORIZONTAL Y VERTICAL) AREA URBANA (2024), COBAN, ALTA VERAPAZ | 322915 | Q1,222,668.99 | |
| | CONSERVACION CALLE PAVIMENTADA (BACHEO) AREA URBANA (2024), COBAN, ALTA VERAPAZ | 322913 | Q1,536,121.47 | |
| | CONSERVACION CALLE DE TERRACERIA (MANTENIMIENTO Y MEJORAMIENTO) AREA URBANA (2024), COBAN, ALTA VERAPAZ | 322912 | Q10,005,020.61 | |
| | CONSERVACION CARRETERAS DE TERRACERIA (MANTENIMIENTO Y MEJORAMIENTO) AREA RURAL | 322914 | Q11,091,352.78 | |



| | | |
|--|--------|------------------------|
| (2024), COBAN, ALTA VERAPAZ | | |
| CONSERVACION CALLE (S) CON EL MANTENIMIENTO DE AREAS VERDES, COBAN, ALTA VERAPAZ | 369029 | 381,414.75 |
| SANEAMIENTO INFRAESTRUCTURA Y TRATAMIENTO DE DESECHOS SOLIDOS BOTADERO A CIELO ABIERTO MUNICIPAL, COBAN, ALTA VERAPAZ | 270004 | Q5,136,959.24 |
| AMPLIACION INSTALACIONES DEPORTIVAS Y RECREATIVAS CIUDAD DEPORTIVA DE LA VERAPAZ, AREA URBANA ZONA 4 COBAN, ALTA VERAPAZ | 269990 | Q4,358,947.52 |
| CONSERVACION RED DE ALUMBRADO PUBLICO CON PRESTACION DE SERVICIO EN EL AREA URBANA Y RURAL (2024), COBAN, ALTA VERAPAZ | 322920 | Q7,375,314.70 |
| DIAGNOSTICO LINEA BASE PARA ELABORACION DE ESTUDIOS DE PREINVERSION DE PROYECTOS MUNICIPALIDAD DE COBAN, ALTA VERAPAZ | 338271 | Q1,650,000.00 |
| CONSERVACION EDIFICIO (S) PUBLICOS, COBAN, ALTA VERAPAZ | 369032 | Q2,269,232.21 |
| Amortización de préstamos del sector privado | | 4,602,500.00 |
| PRESTAMOS DEL SECTOR PRIVADO II | | Q4,307,899.94 |
| TOTAL DE GASTO INVERSION 2,026 | | Q124,149,568.38 |
| PRESUPUESTO 2,026 | | Q216,275,002.69 |

Seguidamente el Licenciado Felipe Pop Cucul, Alcalde Municipal al concluir la presentación, manifiesta que en base al dictamen de la Comisión de Finanzas, Comisión de Probidad y todo lo expuesto consulta, *quiénes están de acuerdo en:* **a) APROBAR EL PRESUPUESTO MUNICIPAL DE INGRESOS Y EGRESOS CORRESPONDIENTE AL EJERCICIO FISCAL DOS MIL VEINTISEIS (2026), EL PLAN OPERATIVO ANUAL DOS MIL VEINTISEIS (2026) DE LA MUNICIPALIDAD DE COBÁN, DEPARTAMENTO DE ALTA VERAPAZ, así como el del Plan Estratégico Institucional (PEI) 2026-2030 y el Plan Operativo Multianual (POM) 2026-2030, de acuerdo a la disponibilidad financiera y conforme a los requerimientos y lineamientos de la Secretaria de Planificación y Programación de la Presidencia –SEGEPLAN-. b) Solicitar a la Gerencia de la Administración Financiera Integrada Municipal que a través de la Unidad de Presupuesto se remita copia a la Contraloría General de Cuentas e INFOM, así como a las entidades que correspondan copia del Presupuesto aprobado para su conocimiento y demás efectos. c) Aprobar que el presente punto de acta, surta efectos de forma inmediata, se obtiene el voto favorable de los señores Felipe Pop Cucul, José Caal Botzoc, Sergio Eudes Wily Pá Cuc, Julio César Coronado Chub, Edgar Jimenez Fajardo, Jennifer Paola Cú Ichich, Juan Pacay, Ana Vela Chún Bol, Joselito Chén Cajbón, Eduardo Ariel Hasse Rosales, José Estuardo Alvarado López y Juaria Paola Ponce López, Mario Luis Rivera Álvarez y Juan Carlos Arturo Solis Mejía, en su orden Alcalde Municipal, Síndico Primero, Síndico Segundo, Síndico Tercero, Concejal Primero, Concejal Segundo, Concejal Tercero, Concejal Cuarto, Concejal Quinto, Concejal Sexto, Concejal Séptimo, Concejal Octavo, Concejal Noveno y Concejal Décimo respectivamente. Derivado de lo anterior y con base al artículo 237 de la Constitución Política de la República de Guatemala, 9, 33, 35 a), f), i), 40, 42, 131 del Decreto 12-2002 Código Municipal, el Concejo Municipal por unanimidad **ACUERDA:** **a) APROBAR EL PRESUPUESTO MUNICIPAL DE INGRESOS Y EGRESOS CORRESPONDIENTE AL EJERCICIO FISCAL DOS MIL VEINTISEIS (2026), EL PLAN OPERATIVO ANUAL DOS MIL VEINTISEIS (2026) DE LA MUNICIPALIDAD DE COBÁN, DEPARTAMENTO DE ALTA VERAPAZ, así como el del Plan Estratégico Institucional (PEI) 2026-2030 y el Plan Operativo Multianual (POM) 2026-2030, de acuerdo a la disponibilidad financiera y conforme a los requerimientos y lineamientos de la Secretaria de Planificación y Programación de la Presidencia –SEGEPLAN-. b) Solicitar a la Gerencia de la Administración Financiera Integrada Municipal que a través de la Unidad de Presupuesto se remita copia a la Contraloría General de Cuentas e INFOM, así como a las entidades que correspondan copia del Presupuesto aprobado para su conocimiento y demás efectos. c) Aprobar que el presente punto de acta, surta efectos de forma inmediata. d) Certifiquese remitiéndose a la Gerencia Municipal, Gerencia de la Administración Financiera Integrada Municipal, Encargada de Presupuesto, Encargada de Contabilidad, Encargado de Tesorería, Encargada de la Unidad de Compras, Dirección Municipal de Planificación, Gerencia de Proyectos, Gerencia de Servicios, Gerencia de Recursos Humanos, Gerencia de Agua y Saneamiento, Gerencia de Programas y Cooperación Externa, Gerencia Social, Gerencia de Programas de Seguridad Ciudadana, Unidad de Información Pública Municipal,****

Auditoría Interna, para su conocimiento y demás efectos, agregándose copia en el expediente de Presupuesto 2026 como futura referencia."

Y PARA REMITIR A DONDE CORRESPONDE, EXTIENDO, SELLO Y FIRMO LA PRESENTE CERTIFICACIÓN, DEBIDAMENTE CONFRONTADA CON SU ORIGINAL, CONTENIDA EN NOVENTA Y DOS HOJAS CON MEMBRETE DE LA MUNICIPALIDAD DE COBÁN, ALTA VERAPAZ, A **ONCE** DÍAS DEL MES DE **DICIEMBRE** DEL AÑO **DOS MIL VEINTICINCO**.

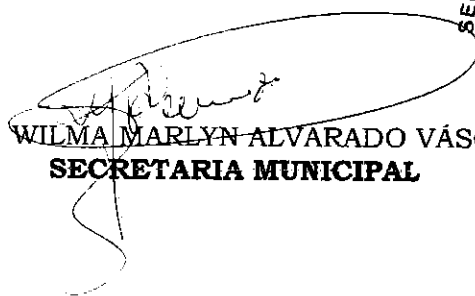
LCDA. WILMA MARLYN ALVARADO VÁSQUEZ
SECRETARIA MUNICIPAL

